

La Voz

del proyecto Ituango

epm[®]

Edición 52 · Diciembre de 2015 · Medio institucional del Proyecto Hidroeléctrico Ituango · Publicación mensual · Distribución gratuita



Así crece el
Proyecto Hidroeléctrico Ituango

Dirección
EPM

Coordinación editorial
Comité Editorial Proyecto Ituango

Diagramación
DDB Medellín

Preprensa e impresión
El Colombiano

Circulación
12.000 ejemplares

Vigilado por la Superintendencia de Servicios Públicos Domiciliarios

Periódico La Voz de la Hidroeléctrica Ituango
Edificio EPM
Carrera 58 No. 42-125, piso 9, oficina 048
Teléfono: 380 2086

Correo electrónico
proyectoituango@epm.com.co

Distribución gratuita

Visítenos en:

www.epm.com.co



y exprese sus aportes, comentarios
o artículos para el periódico
proyectoituango@epm.com.co



Proyecto Hidroeléctrico Ituango: Noviembre 2015 4

Cómo vamos 9

Más desarrollo y bienestar para los Briceñitas 10

Hechos para la comunidad 12



La alegría de vivir en Aldeas 14



"Lecturiando" soñando y descubriendo 16



Remolinos 18



Lo que interesa 20



Plan de contingencias 23

Tenemos oficinas de atención a la comunidad en toda la zona del proyecto

¡Un espacio para encontrarnos!

Municipio de San Andrés de Cuerquia

Horario: Martes y viernes: 8:00 a.m. a 12:30 p.m. y de 1:30 a 4:00 p.m.
Lugar: Carrera 28 No. 29 17, Oficina de atención a la comunidad proyecto hidroeléctrico Ituango.
Teléfono: 861 80 27
Contacto: Ángela María González González

Municipio de Briceño

Horario: Lunes a viernes: 8:00 a.m. a 12:30 p.m.
Sábados: 8:00 a.m. a 12:00 m.
Lugar: Calle 9 No. 10-11
Teléfono: 857 00 68 - 313 789 2085
Contacto: Yasnely Astrid Morales Rodríguez

Municipio de Ituango

Horario: Lunes y jueves 8:00 a.m. a 12:30 p.m. y de 1:30 a 4:00 p.m.
Martes, miércoles y viernes de 8:00 a.m. a 12:30 p.m.
Lugar: Carrera Ruiz No. 20 16. Al frente de la Federación de Cafeteros. Oficina de atención a la comunidad proyecto hidroeléctrico Ituango
Teléfono: 864 34 15 - 311 729 3963
Contacto: Liney Pérez Mazo

Municipio de Yarumal

Horario: Lunes, miércoles y jueves 9:00 a 12:30 y de 1:30 a 4:00 p.m.
Lugar: Carrera 30 No. 19 - 15. Oficina 201 Parque Principal, Encima de Safari.
Teléfono: 853 60 75
Contacto: Ángela María González González

Corregimiento El Valle, municipio de Toledo

Horario: Lunes a viernes: 8:00 a.m. a 12:30 p.m. y de 1:30 p.m. a 4:00 p.m.
Lugar: Parque principal del Valle de Toledo. Encima de Farmacia Portal de la Salud. Oficina de atención a la comunidad proyecto Hidroeléctrico Ituango.

Municipio de Toledo (cabecera municipal)

Horario: Se atiende en la oficina de extensión, los días lunes, de 8:00 a.m. a 12:30 p.m. y de 1:30 a 4:00 p.m.
Teléfono: 851 35 91 - 312 893 4205 - 321 830 3636
Contacto: Sindy Mayerlin Giraldo

Corregimiento Puerto Valdivia, municipio de Valdivia

Horario: Lunes a viernes 8:00 a.m. a 12:30 p.m. y de 1:30 a 4:00 p.m.
Sábados cada quince días de 8:00 a.m. a 12:00 del medio día
Lugar: Calle central al frente de la cascada Oficina de atención a la comunidad proyecto hidroeléctrico Ituango

Valdivia

Horario: Oficina de extensión: Miércoles 8:00 a.m. a 12:30 p.m. y de 1:30 a 4:00
Lugar: Calle La Bomba, al frente del hospital
Teléfono: 3002362059 - 3218303622
Contacto: Viviana Vásquez Gil

Municipio de Sabanalarga

Horario: Lunes a viernes: 7:30 a.m. a 12:30 p.m. y de 1:30 a 5:30 p.m.
Sábados: 8:00 a.m. a 12:00 m
Lugar: Carrera 19 No. 16 - 44. Oficina de atención a la comunidad proyecto hidroeléctrico Ituango.
Teléfono: 855 40 86 - 312 893 1660
Contacto: Clemencia Prasedes Zapata Marín

Municipio de Buriticá

Horario: Lunes, martes y miércoles: 8:00 a.m. a 12:30 p.m. y de 1:30 a 5:30 p.m.
Lugar: Carrera 6A No. 4A - 31 Casa de la Cultura. Oficina de atención a la comunidad proyecto hidroeléctrico Ituango
Teléfono: 852 70 44 - 321 782 4033
Contacto: Fernando de J. Duque

Municipio de Liborina

Horario: Jueves y viernes: 8:00 a.m. a 12:30 p.m. y de 1:30 a 4:00 p.m.
Lugar: Calle 9 No. 7A - 16
Teléfono: 856 11 41
Contacto: Brigitte Karina Quintero Oquendo

Municipio de Peque

Horario: Lunes, jueves y viernes de 8:00 a.m. a 12:30 p.m. y de 1:30 a 4:00 p.m. Sábados de 8:00 a.m. a 12:00 m.
Lugar: Carrera Bolívar No. 7 - 50 A una cuadra del Parque hacia la escuela.
Teléfono: 855 20 59
Contacto: Adriana María Higueta Guerra

Municipio de Olaya

Horario: Lunes: 8:00 a.m. a 12:30 p.m. y de 1:30 a 4:00 p.m.
Lugar: Carrera 11 No. 4 - 50 Enseguida de la Parroquia, a mano izquierda.
Teléfono: 855 00 02
Contacto: Brigitte Karina Quintero Oquendo

Municipio de Santafé de Antioquia

Horario: Lunes: 12:00 m. a 5:00 p.m.
Jueves: 8:00 a.m. a 12:30 p.m. y de 1:30 a 4:00 p.m.
Lugar: Calle 10 No. 9 - 10 Centro Comercial La Curia Local 27, parque principal.
Teléfono: 853 19 26

La manera como nos relacionamos también hace la diferencia

Hemos sostenido, a lo largo de este año, que **“la diferencia”** es una especie de huella que queremos imprimir a todo lo que estamos haciendo con el **Proyecto Hidroeléctrico Ituango**.

El trabajo en torno de la debida diligencia y el Mecanismo de Quejas y Reclamos atento a Derechos Humanos, los permanentes encuentros para rendir cuentas, las compensaciones frente a los impactos, la contribución decidida al desarrollo de la región acompañados de las administraciones municipales y de las comunidades, en fin, constituyen una muestra de la tarea emprendida.

Entendemos que se trata de procesos que debemos ir enriqueciendo y evolucionando. En la presente etapa, cuando el **“todos ponen”** se ha convertido en el compromiso para que la transformación del territorio cuente con la participación de toda la ciudadanía, queremos avanzar cualitativamente en el relacionamiento con las administraciones y las comunidades, de manera tal que la información fluya con mayor efectividad y eficiencia. Nuestro objetivo es imprimir a los relacionamientos nuevos argumentos y enfoques. Ese es nuestro compromiso hoy.



Proyecto Hidroeléctrico Ituango:



Noviembre 2015

6 > **Cómo vamos**

El Proyecto Hidroeléctrico Ituango consiste, básicamente, en tres grandes obras: La Presa, el Vertedero y la Casa de Máquinas. En general, las obras avanzan en un 36%, de acuerdo con el cronograma general de trabajo. En esta edición les mostramos las mejores imágenes de la obra.



La Presa es la estructura que contendrá las aguas del río Cauca. En este momento hemos colocado más de 4 millones de metros cúbicos de roca en su construcción, lo que equivale al 22% del volumen total que tendrá la presa



Así se ve, desde el aire, el avance núcleo impermeable de arcilla



Para conseguir la impermeabilidad de la presa se avanza en el núcleo de arcilla, en el cual se han empleado unos 125 mil metros cúbicos de este material

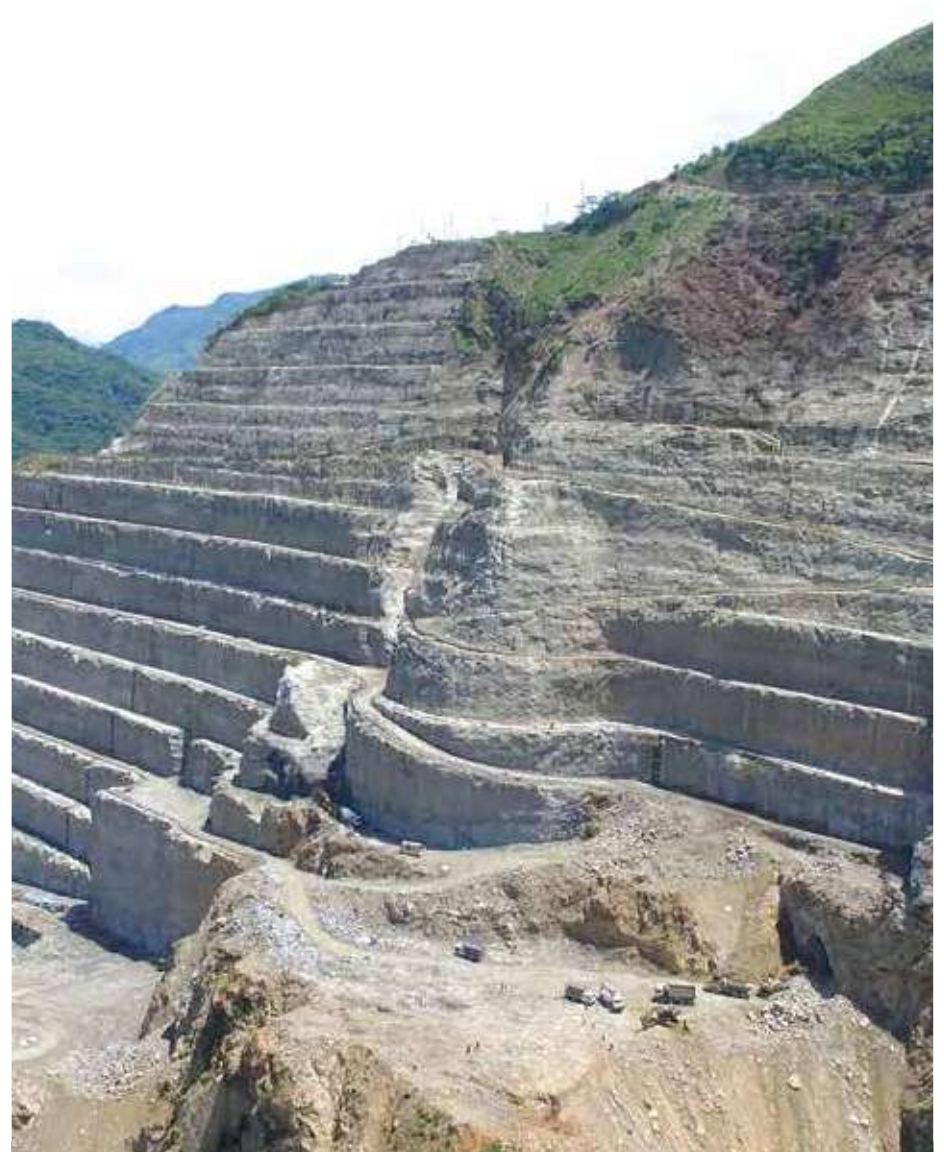

El vertedero es la estructura que va a regular la cantidad de agua en el embalse. Su avance en las excavaciones es del 65%. Esperamos empezar los concretos de la Gola o Asud, que es la estructura principal de vertimiento, entre diciembre de este año y enero de 2016



La importancia del vertedero radica en que en caso de tener una creciente, se abren las compuertas, dejando pasar el agua de forma controlada, de tal forma que las poblaciones aguas debajo de pal presa no se vean afectadas

8 » **Cómo vamos**

Las excavaciones del complejo de cavernas del Proyecto Hidroeléctrico Ituango, avanzan en un 87%. Este complejo está conformado por La Casa de Máquinas, la Caverna de Transformadores y las Almenaras:

Casa de Máquinas



Almenaras



Caverna de Transformadores



Se unieron las trochas de la vía Puerto Valdivia - Sitio de presa

Un importante hito se cumplió este mes en el Proyecto Hidroeléctrico Ituango: Logramos el empalme de los dos frentes de obra en el km 14 + 625, de la vía que permitirá avanzar en las excavaciones de la banca, construcción de puentes, túneles, muros y otras estructuras que faltan.



La construcción de la vía se inició en dos frentes. El primero desde Puerto Valdivia y, el segundo, desde el Sitio de la presa entre los municipios de Ituango y Briceño, en el Norte de Antioquia. En la imagen el momento del encuentro de ambos frentes.

La vía que estamos construyendo se constituye en una ruta alternativa a la carretera troncal que permitirá dar salida a pobladores de zonas rurales como el corregimiento El Aro en Ituango. Otras veredas de este municipio que se beneficiarán con la obra son: Las Agüitas, Tinajas, La Rica, El Torrente, Filadelfia y Organí. En el municipio de Valdivia las veredas Astilleros, Santa Bárbara, La América y el Corregimiento de Puerto Valdivia. En el municipio de Briceño, Las Auras y La Cristalina.

Esta vía, de 37 kilómetros, incluirá la construcción 10 túneles y 62 puentes. Por su longitud y características, esta obra se convertirá en un aporte vital para el futuro desarrollo del sistema de movilidad en el Norte y el Bajo Cauca antioqueños.

El contratista es el Consorcio MISPE Ituango, integrado por las firmas Mincivil S. A., Estyma S. A. y SP Ingenieros S.A.S., todas colombianas. En la construcción de la vía trabajan 1.952 personas, de las cuales 731 son habitantes de la región. De estos empleos, 229 corresponden a personal semicalificado y 502 a mano de obra no calificada.

Al igual que en los demás proyectos de desarrollo emprendidos por EPM, hemos realizado un adecuado manejo de los impactos ocasionados sobre la población, donde asumimos como principios de actuación, el respeto por los habitantes de las zonas aledañas y la debida diligencia en la atención de las inquietudes de la comunidad.

Con nuevos escenarios deportivos, aportamos al desarrollo del Norte de Antioquia

Más desarrollo y bienestar para los briceñitas



El escenario cuenta con sistema "shock pad", un césped artificial de gran tecnología, que resiste el desgaste por más tiempo, lo que posibilita una durabilidad mayor a 10 años.



La cancha sintética que estrena el municipio de Briceño busca incentivar el deporte, estilos de vida saludables y promover valores. Este espacio deportivo cumple con las especificaciones técnicas de la FIFA.

Los trabajos realizados para lograr este objetivo, consistieron en la adecuación del terreno, la instalación de grama sintética y el cerramiento. Se instalaron torres de luminarias para uso nocturno, y se realizó la dotación del kit de mantenimiento, ocho porterías y se demarcó la gramilla, para tener cuatro escenarios en una sola cancha.

Valdivia también estrenó su cancha sintética



Los habitantes del municipio de Valdivia recibieron felices su moderna cancha sintética para la práctica del fútbol. El nuevo escenario, construido en la vereda Nevado, muy cerca del casco urbano, permitirá a los jóvenes disfrutar de la recreación y la práctica deportiva.

Los trabajos que se ejecutaron en el área intervenida fueron: adecuación del terreno, instalación de grama sintética, adecuación de las redes hidráulicas, instalación de cerramiento y torres con las luminarias, dotación de seis porterías, y demarcación de la cancha para tener tres canchas en una sola, además del kit de mantenimiento y habilitación del sistema "shock pad".

El Valle de Toledo estrena espacios para el deporte

Este mes entregamos a la comunidad la nueva Placa polideportiva en el corregimiento El Valle, del municipio de Toledo.



El Valle de Toledo recibió los efectos de la presión migratoria y, por eso en el marco del Plan de Manejo Ambiental –PMA- del proyecto, cuyo fin es el prevenir y/o compensar los impactos generados por las obras, construimos este espacio para el deporte y la recreación, con el propósito de cubrir el vacío que generó el traslado del escenario existente en el parque principal, que además se encontraba en muy mal estado y sin las mínimas condiciones para la práctica deportiva.

La placa polideportiva cuenta con dimensiones reglamentarias de 20 x 32 metros, con estructura de cubierta de 720 m². Las graderías tienen 30 metros lineales y el conjunto deportivo tiene cierre en malla, iluminación, pintura de piso y su respectiva demarcación.



Construimos Proyecto Hidroeléctrico Ituango de manera diferente, atendiendo rigurosamente los impactos en el medio social y los recursos naturales, respetando los derechos humanos y articulando los esfuerzos y recursos de otras instituciones. Nuestro compromiso con la comunidad del área de influencia del proyecto, ha sido siempre contribuir a la construcción de un territorio sostenible y competitivo, con más oportunidades para las personas y una mejor calidad de vida.

La alegría de vivir **en Aldeas**

La alegría llegó para 130 familias de Briceño en forma de casa propia. Las viviendas que entregamos, en el marco del programa Aldeas, tuvieron una inversión que supera los \$5.113 millones, de los cuales \$4.398 millones fueron aportes de EPM, \$520 millones por la Empresa de Vivienda de Antioquia (VIVA) de la Gobernación, y \$195 millones por el Municipio de Briceño.

Las viviendas son construidas con la madera que completa su ciclo de maduración en las 4 mil hectáreas de bosque sembradas por EPM alrededor de sus embalses. Cuentan con un área de 52 m², tres alcobas, salón-comedor, cocina, baño, corredor y se entregan totalmente terminadas, incluido pozo séptico, acceso al agua y a la energía.

Vivienda de la familia de **Aníbal Vera**



Antes



Después

Vivienda de la familia de Dior Bairo Gonzalez González



Vivienda de la familia de Luis Eduardo Areiza Ortiz



Vivienda de la familia de Reinaldo Areiza Tapias



16» **Hechos para la comunidad**

“Lecturiando” soñando y descubriendo

Por: Sandra Jaramillo B.

Desde ahora Tatiana Andrea Mazo y Juliana Areiza Jaramillo de la Vereda Cruces de San Andrés de Cuerquia y Jonatan Hernández Vélez y Ximena Andrea Vera de la Vereda Pueblo Nuevo en Briceño y sus compañeros de clase, tendrán nuevas historias que contar, el mundo de los Elfos, las princesas, los duendes, los renacuajos paseadores o las pobres viejecitas entrarán a formar parte de sus aventuras.

EPM, en asocio con la Gobernación de Antioquia y la Organización Mundial para la Migraciones-OIM, dotaron las instituciones educativas de sus veredas con libros cargados de fantasía, a través del programa LECTURIANDO, que pretende motivar en niños, niñas y adolescentes el amor por la lectura y así lograr también que ellos mejoren en otras áreas como Matemáticas, Ciencias Sociales y Español.

Para los docentes, de estas instituciones educativas LECTURIANDO, es una gran oportunidad, pues incentiva en los niños su capacidad imaginativa, la creatividad y otras formas de expresarse, crear nuevas historias y poner a volar su imaginación más allá de sus cotidianidades.

La Institución Educativa Cruces, está unos 20 minutos antes de llegar a San Andrés de Cuerquia, sobre la vía y en la vereda que lleva su mismo nombre.

“Cuando inicié el proceso acá en Cruces, el nivel de lectura era muy bajo. En estos momentos la Institución cuenta con un proyecto de lectura que se está ejecutando y el equipo de Lecturiando, que está integrado por 15 estudiantes, también apoyan y ayudan en esa labor social para el desarrollo y la motivación a la lectura entre sus compañeros y con otros niños y niñas más pequeños”.

Indira Rodríguez, profesional Lecturiando para San Andrés de Cuerquia.

Pero llegar a Pueblo Nuevo, sí es más complejo. Desde la cabecera municipal de Briceño que queda a unas cuatro horas de Medellín, el equipo de Lecturiando debió desplazarse otras dos horas, por vía destapada y en muy mal estado, hasta la Quebrada El Juez, de allí hacer trasbordo, cruzando la quebrada por unos troncos acomodados entre dos piedras, caminar una media hora más y tomar otro vehículo, durante otra hora.



Los niños, niñas y adolescentes del CER Pescado-Capitán de Pueblo Nuevo, estaban felices y esperando con ansias la dotación de Lecturiando, se sumaron para este día de fiesta además los estudiantes de la Vereda El Orejón y La Calera.

Para Kelly Andrea Peña López, docente del CER Pescado-Capitán de la Vereda Pueblo Nuevo, el programa LECTURIANDO le ha reportado grandes beneficios que se evidencian ya en el mejoramiento de los resultados académicos de los estudiantes: "Los resultados que he visto, es que han mejorado mucho en la lectura, se interesan por los cuentos, y eso los ha llevado a mejorar en escritura, ortografía y caligrafía".

Así el Proyecto Hidroeléctrico Ituango muestra una vez más su compromiso con las actuales y nuevas generaciones, con su formación y educación, como alternativas de vida a futuro. Pone todo su esfuerzo también en generarles nuevas oportunidades de percibir el mundo, para que estos niños, niñas y adolescentes tengan otras miradas sobre su cotidianidad poniendo a volar su imaginación a través de la fantasía, la ensoñación y las moralejas.



Con el aporte de muchas manos, las familias de Remolinos regresarán a sus hogares

Entre diciembre de 2104 y mayo de 2015, noventa y dos familias del sector de Remolinos –Tapias, en Puerto Valdivia, fueron trasladadas temporalmente mientras se adelantaban los trabajos de estabilización de taludes en la vía que se construye entre el corregimiento y el sitio de presa del proyecto. Hoy estas familias se están preparando para regresar a sus viviendas.



Sector Remolinos, corregimiento de Puerto Valdivia

Para estas familias no ha sido fácil estar lejos de sus casas. “Hemos aprendido a valorar más lo que tenemos en nuestro barrio”, nos contó Javier Monsalve, presidente de la Junta de acción Comunal de Remolinos. Algunas de estas familias se ubicaron, de manera temporal, en el casco urbano de Valdivia o Tarazá. Otras se quedaron en el mismo corregimiento de Puerto Valdivia con el fin de visitar sus casas durante el día.

El DAPARD es la entidad encargada de emitir un concepto favorable que garantice que los riesgos por desprendimiento de los taludes ya sean inexistentes y que, por ende, sea seguro retornar a sus viviendas.

Este concepto fue emitido este mes de noviembre después de un recorrido donde el DAPARD fue acompañado por nuestros funcionarios, por la interventoría de la obra y por el contratista responsable de la construcción de la vía.



Recorrido con el DAPARD por los taludes intervenidos.

Esto ha significado que 82 de las 92 familias iniciales, se estén preparando para el regreso. Las otras 10 familias, por el estado de vulnerabilidad de sus viviendas serán reubicadas en otros sitios.

Obras de infraestructura comunitaria, embellecimiento de las fachadas de las casas y del entorno en general, actividades de integración y la vinculación laboral temporal de personas de la comunidad a través de la Junta de Acción Comunal, son las acciones que adelantamos, de la mano de la misma comunidad.

Para poder contratar la construcción de las obras a realizar en Remolinos, la Junta de Acción Comunal de este sector tuvo que actualizar su documentación y para ello contaron con el acompañamiento permanente del proyecto Hidroeléctrico Ituango.



Las mujeres de Remolinos tienen un papel muy importante en este regreso. Ellas se convierten en quienes pueden movilizar a los demás integrantes de la familia para que participen de todas las actividades



“Hemos tenido un buen acompañamiento y mucho apoyo en todo lo que tiene que ver con lo social y el apoyo económico y hemos sacado adelante muchos proyectos que antes no podíamos tener”: Javier Monsalve, presidente de la Junta de acción Comunal de Remolinos





“Llegó la hora de empezar a prepararnos para el traslado”

Don Apolinar Torres, más conocido por todos en el corregimiento de Barbacoas como "Don Polo", es uno de aquellos viejos queridos con los que, después de una amena charla, queda la grata sensación de haber encontrado una persona que respira transparencia y sabiduría. Sus años de vida en el caserío y sus virtudes como ser humano, le dan toda la autoridad para ser un referente ante su comunidad.

"Hoy nos encontramos en las playas del Río Cauca unidos en torno a la despedida de nuestro terruño. Son actividades que vamos recordar gratamente cuando nos traslademos a otra parte, y estará en nuestras mentes siempre como uno de los últimos momentos que compartimos en comunidad." afirma don Apolinar cuando se refiere a lo bien que se sintió en las actividades preparatorias para el traslado.

Él, con su voz algo cansada por el trajinar de los años y con la tranquilidad de quien no le teme a nuevos retos, señala: "Estaremos en mejores condiciones siempre y cuando sepamos aprovechar las posibilidades que nos ofrecerá el nuevo hogar". Con el pasar de los días se va haciendo cada vez más cercano el momento en que los habitantes del corregimiento de Barbacoas en el municipio de Peque, empaquen sus pertenencias y emprendan el camino hacia los que serán sus nuevos hogares. Un nuevo territorio los acogerá y comenzarán



Elaboración de cuentos.

a escribir otra historia, sin olvidar con gratitud al "mono" o a "el patrón", como llaman cariñosamente al Río Cauca.

Barbacoas, ubicado en la entrañas del cañón del río Cauca, cuyo paisaje se caracteriza por las imponentes montañas que lo rodean, es más que su lugar de residencia, es el territorio donde generación tras generación y en comunidad, sus habitantes fueron construyendo redes sociales y culturales y en el cual tienen todo su arraigo.

Por eso, y conscientes de todo lo que representa este proceso para esta comunidad, venimos haciendo un trabajo de acompañamiento, enfocado en su preparación para el cambio, un cambio que pretendemos sea asimilado de la mejor manera por cada uno de sus habitantes.

"Nosotros llevamos más o menos cinco años escuchando hablar sobre el proyecto y sabemos que ya llegó la hora de irnos preparando para el traslado. Es necesario que vamos pensando ya en nuestro nuevo futuro" comenta Pedro Adán Torres, presidente de la Junta de Acción Comunal.

22» Lo que interesa

En Barbacoas y con la participación de todos sus habitantes, hemos realizado talleres que aportan al fortalecimiento como individuos, como familia y como comunidad, actividades en las que se han incluido lugares y elementos que poseen cargas afectivas y significados simbólicos que marcan la historia de vida de las personas y las relaciones con el territorio del cual saldrán.

Ismelda Villa, habitante de Barbacoas, comenta sobre estos talleres: “En las actividades compartimos en comunidad, y en lugares muy importantes para nosotros como son las playas cercanas, pero la nostalgia creo la sentiremos cuando llegue el día en que tengamos que empacar las cosas y dejar nuestras casas”.

Pedro Adán Torres añade: “Todas las actividades propuestas han sido muy acertadas, pero resalto las actividades que se han hecho con los niños, ya que ellos, en medio de su inocencia, no comprenden muy bien las implicaciones de lo que significa un traslado. Para ellos también puede ser una oportunidad de tener un mejor futuro”.

Las actividades realizadas con la población han permitido evidenciar el estado emocional de las personas para asumir el nuevo reto, con el fin de fortalecer habilidades que les permitan adaptarse y resignificarlas en el nuevo territorio.

En el mes de diciembre de este año realizaremos un último momento en este proceso de preparación para el cambio, dedicado a estas 36 familias del corregimiento de Barbacoas, un proceso que esperamos les permita afrontar los cambios y adaptarse a su nuevo entorno construyendo una idea positiva de futuro.



Realización de Mandalas (el arte que sana)



Trabajo con plastilina.

← Orobajo se fortalece → en gestión del riesgo de desastres



Taller de primeros auxilios comunitarios: transporte de lesionados

Seguimos fortaleciendo a las comunidades en gestión del riesgo de desastres y atención a las emergencias que se puedan presentar en los diferentes territorios del área de influencia del proyecto. Es por esto que suscribimos un contrato con la Cruz Roja para la asesoría, apoyo y capacitación para la implementación del plan de contingencia del Proyecto Hidroeléctrico Ituango.

Con el apoyo de esta entidad, las comunidades han participado activamente en talleres educativos que ayudan a fortalecer la capacidad de respuesta ante eventos adversos, como inundaciones, deslizamientos, entre otros eventos que se pueden presentar durante la construcción de la obra, o que estén asociados a fenómenos de origen natural.

En esta edición resaltamos el trabajo realizado el pasado mes de octubre con la Cruz Roja y los pobladores de Orobajo, del municipio de Sabanalarga. Allí se llevaron a cabo talleres de conceptos básicos de gestión del riesgo de desastres, de plan familiar de emergencias, de plan comunitario de emergencias y de primeros auxilios comunitarios. De igual forma, entregamos la dotación básica para emergencias y realizamos actividades prácticas, con el objetivo de que los habitantes aprendan a manipular los elementos del kit y así puedan atender posibles emergencias.

La participación en cada uno de los talleres fue de 55 a 60 personas aproximadamente, lo que contribuyó a que la mayoría de sus habitantes quedaran mejor preparados en gestión del riesgo de desastres, debido al conocimiento brindado.

Después de haber finalizado los talleres, se procedió a entregar la dotación básica para emergencias, la cual fue recibida por el gobernador de la comunidad de Orobajo, el señor Eddi Sucerquía Fera y el coordinador de comunicaciones, el señor Abelardo David Chancí, quien nos manifestó: "De parte de toda la comunidad, agradecemos la entrega de la dotación, ya que no contábamos con elementos como los chalecos y aros salvavidas y el botiquín dotado, lo cual le va a servir mucho a la comunidad".

24» **Plan de contingencias**



Taller Botiquín de emergencias y entrega de dotación



Taller de plan comunitario de emergencias: ABC plan comunitario de emergencias



Taller de conceptos básicos en gestión del riesgo de desastres



Taller de plan comunitario de emergencias Establecimiento de líderes de evacuación