

La VOZ
del proyecto Ituango

epm[®]

Edición 32 · Marzo de 2014 · Medio institucional de la Hidroeléctrica Ituango · Publicación mensual · Distribución gratuita

Por el respeto al medio ambiente:
vamos más allá del deber

Hechos para la comunidad
Brigada de salud en Barbacoas

Cómo vamos
Oportunidades de empleo en
la construcción de la vía
Puerto Valdivia - sitio de presa

Contenido

Dirección
EPM

Coordinación editorial
Comité Editorial Ituango

Diagramación
McCann Medellín

Preprensa e impresión
El Colombiano

Circulación
12.000 ejemplares

Vigilado por la Superintendencia de Servicios Públicos Domiciliarios

Periódico La Voz de la Hidroeléctrica Ituango
Edificio EPM
Carrera 58 No. 42-125, piso 9, oficina 048
Teléfono: 380 2086

•Correo electrónico
hidroelectrica.ituango@epm.com.co

Distribución gratuita

Visítenos en:

www.epm.com.co



Escribáanos

y exprese sus aportes, comentarios
o artículos para el periódico

hidroelectrica.ituango@epm.com.co



El manejo ambiental de nuestra hidroeléctrica 3



Se vive, se siente... 4



Por el respeto al medio ambiente 6



Brigada de salud 10



¿Qué es más importante que la salud? 12



La vida de nosotros 12

Tenemos Oficinas de Atención a la Comunidad en toda la zona del Proyecto

¡Un espacio para encontrarnos!

Municipio de San Andrés de Cuerquia

Horario: Lunes a viernes de 8:00 a.m. a 12:30 p.m. y de 1:30 a 6:00 p.m.
Lugar: Hogar Juvenil Campesino. Oficina Gestión Social Codesarrollo.
Teléfono: 861 80 27
Contacto: Diana Marcela Posada Posada

Municipio de Briceño

Horario: Lunes a viernes de 7:30 a.m. a 12 m. y de 1:30 a 5:00 p.m. • Sábados de 8:00 a.m. a 12:00 m.
Lugar: Casa de la Cultura (Primer Piso).
Teléfono: 857 00 68
Contacto: Yasnely Morales Rodríguez

Municipio de Ituango

Horario: Lunes a viernes de 7:30 a.m. a 12 m. y de 1:30 a 5:00 p.m.
Lugar: Carrera Ruiz # 20 16. Al frente de la Federación de Cafeteros
Teléfono: 864 34 15
Contacto: Liney Pérez

Municipio de Yarumal

Horario: Lunes a viernes de 7:30 a.m. a 12 m. y de 1:30 a 5:00 p.m.
Lugar: Cra. 20 # 19 - 15. Oficina 201. Parque Principal. Encima de Safari.
Teléfono: 853 60 75
Contacto: Liliana María Muñoz Chavarría

Corregimiento El Valle, municipio de Toledo

Horario: Lunes a viernes de 8:00 a.m. a 12:30 p.m. y de 1:30 a 6:00 p.m. • Sábados de 8:00 a.m. a 11:00 a.m.
Lugar: Principal. Encima de Farmacia Portal de la salud
Teléfono: 851 35 91. Celular 312 893 4205
Contacto: Sindy Mayerli Giraldo

Corregimiento Puerto Valdivia, municipio de Valdivia

Horario: Lunes de 1:30 a 6:00 p.m. • Martes, miércoles y jueves de 8:00 a.m. a 12:30 p.m. y de 1:30 a 6:00 p.m. Viernes de 8:00 a.m. a 12:00 del mediodía.
En Valdivia (casco urbano) se atiende los miércoles 2:00 p.m a 5:00 p.m.
Teléfono: 321 830 36 22
Contacto: Luz Dary López

Municipio de Sabanalarga

Horario: Lunes de 1:30 a 6:00 p.m. • Martes, miércoles y jueves de 9:00 a.m. a 12:30 p.m. y de 1:30 a 6:00 p.m. • Viernes de 9:00 a.m. a 12:30 p.m. y 1:30 p.m. a 5:00 p.m. Sábado de 8:00 a.m. a 12:00 del medio día
Lugar: Oficina Gestión Social Codesarrollo.
Teléfono: 855 40 86. Celular (312) 893 16 60
Contacto: Liliana Betancur

Municipio de Buriticá

Horario: Lunes a viernes de 7:30 a.m. a 12 m. y de 1:30 a 5:00 p.m. • Sábados de 8:00 a.m. a 12:00 m.
Lugar: Casa de la Cultura.
Teléfono: 852 70 44
Contacto: Gladis Girón

Municipio de Liborina

Horario: Lunes a viernes de 7:30 a.m. a 12 m. y de 1:30 a 5:00 p.m.
Lugar: Calle 9 # 7ª 16 Parque Principal
Teléfono: 856 11 41
Contacto: Clemencia Zapata Marín

Municipio de Peque

Horario: Lunes a viernes de 7:30 a.m. a 12 m. y de 1:30 a 5:00 p.m. • Sábados de 8:00 a.m. a 12:00 m.
Lugar: A una cuadra del Parque hacia la Escuela (carrera Bolívar).
Teléfono: 855 20 59
Contacto: Adriana María Higuera Guerra

Municipio de Olaya

Horario: Lunes de 12:00 m. a 5:00 p.m., Martes y jueves de 8:00 a.m. a 5:00 p.m. y viernes de 8:00 a.m. a 12:00 m.
Lugar: Enseguida de la Parroquia, a mano izquierda.
Teléfono: 855 00 02
Contacto: Lina María Arango Velázquez

Municipio de Santa Fe de Antioquia

Horario: Lunes de 12:00 m. a 5:00 p.m., Martes y jueves de 8:00 a.m. a 5:00 p.m., y viernes de 8:00 a.m. a 12:00 m.
Lugar: Centro Comercial La Curia Local 27, parque principal
Teléfono: 853 19 26
Contacto: Fernando de J. Duque

El manejo ambiental de nuestra hidroeléctrica, es un ejemplo para el mundo

Cuando decimos que la Hidroeléctrica Ituango es “buena energía”, estamos expresando todo lo que significa nuestro trabajo respetuoso con el medio ambiente. De hecho, nuestra hidroeléctrica tiene realizaciones que ningún otro proyecto ha registrado antes. Trabajos que son únicos.

Somos por ejemplo los únicos en hacer el desvío del río teniendo en cuenta su contraflujo, es decir las aguas que circulan en sentido opuesto al caudal. Así, tomamos medidas previas que permitieron mitigar la energía que trae el agua del río cuando entra a los túneles de desviación.

Sólo nosotros, y otro proyecto de esta naturaleza, nos dimos a la tarea de realizar un lavado previo de los túneles.

La privilegiada localización de la Hidroeléctrica Ituango nos hace únicos en el hecho de que aguas arriba de los saltos o raudales naturales del río no se genera una afectación crítica sobre los peces que lo habitan. De hecho, este proyecto no rompe la subienda.

En ningún otro proyecto existente se había dispuesto antes un equipo humano tan numeroso y calificado para el rescate, clasificación, medición y pesaje de los peces impactados por el desvío y que fueron regresados al río aguas arriba. Son más de 60 personas entre pescadores, profesionales y auxiliares. Instalamos adicionalmente un malacate que permitió sacar a los peces en la zona más profunda.

Nunca antes se había rescatado una población de peces con una efectividad del 99.2% en un proceso de desviación como el que nosotros emprendimos.

Somos únicos en el número de hectáreas de compensación en relación con las hectáreas impactadas. En nuestro caso, estamos adquiriendo de manera temprana más de 18 mil para este fin. Otros proyectos apenas empiezan a compensar cuando ya están en operaciones.

Nos llena de satisfacción el trabajo ejemplar que estamos haciendo con las especies animales de la zona. Por ejemplo, los estudios poblacionales de la guacamaya verde oscura, que es emblemática del territorio, nos permiten saber cuál es su comportamiento de manera tal que, cuando llevemos a cabo el llenado del embalse los nuevos hábitats estarán listos para ellas porque sabemos las especies que consumen, los árboles que usan para las perchas y los nidos, sus actividades reproductivas, en fin.

Somos únicos en el programa de rescate de todo el germoplasma, es decir esas partes de las plantas de los bosques que pueden generar otra nueva planta, como las semillas, las estacas, los rebrotes, las puntas, o los hijuelos, entre otros. Un trabajo que iniciamos también de manera temprana y mucho antes de la adecuación del vaso del embalse. Este trabajo nos permite tener la información genética de las especies vegetales que serán objeto de afectación, y rescatar todas las semillas para reubicarlas.

No sólo cumplimos con rigor todos los requerimientos de la Licencia Ambiental sino que hemos decidido ir más allá del deber y convertirnos en un ejemplo para el mundo. Ese es nuestro compromiso.

Se vive, se siente...

Barrio Jardines de San Andrés avanza con celeridad

Este registro fotográfico del 13 de marzo, hace evidente el enorme y acelerado avance que presenta la construcción de las obras del barrio Jardines de San Andrés. A este ritmo, a mediados del año las 16 familias verán realizados sus sueños de una casa nueva, linda y digna. Todo este proceso ha sido concertado con las familias sujeto de restitución las cuales han participado activamente de cada una de las etapas y decisiones.

La alegría de las familias que hoy ven cómo ladrillo tras ladrillo se construye su nuevo hogar, nos emociona y reconforta a todos los que trabajamos en la Hidroeléctrica Ituango y nos motiva a seguir trabajando con mayor dedicación para seguir contribuyendo a mejorar las condiciones de vida de los habitantes de los 12 municipios del área de influencia del proyecto.

Jardines de San Andrés hace parte del programa de restitución de condiciones de vida de la Hidroeléctrica Ituango.



Marta Chavarría, como almacenista, y Jenifer Orrego como encargada de la seguridad industrial, no solo son beneficiarias de una nueva vivienda para sus familias sino que además fueron contratadas por la empresa que construye las viviendas y participan de manera directa en la construcción de su propio sueños.

**Se vive, se siente...
muy pronto las 16 viviendas
estarán terminadas.**



Las oportunidades de empleo crecen en la zona de construcción de la vía Puerto Valdivia - sitio de presa

El futuro toma forma

La oportunidad de un empleo digno es, sin lugar a dudas, la aspiración de muchos ciudadanos. Hoy, con la construcción de la vía Puerto Valdivia – sitio de presa de la Hidroeléctrica Ituango se abre esta oportunidad para muchos habitantes del Puerto y del municipio de Valdivia.

Las oportunidades de empleo son principalmente para ayudantes de construcción y para oficios varios. Si cumples este perfil acércate a la Oficina de Atención a la Comunidad ubicada en el corregimiento Puerto Valdivia, sector Calle Central o llámanos al celular 321 830 36 22 y sigamos construyendo buena energía y buen futuro para la gente.

Con la vinculación de mano de obra local la Hidroeléctrica Ituango cumple con la política de empleo concertada con las diferentes localidades, en los comités veedores de empleo de cada municipio se informa con transparencia como se está aplicando esta política.

Cómo vamos en empleo:

A marzo tenemos 5.950 personas vinculadas en el Proyecto, de las cuales 1.986 son de los 12 municipios de la zona de influencia correspondiente al 32%, así: 1.495 Mano de Obra No Calificada y 401 Mano de Obra Semicalificada:

- La Población Foránea: Disminuyó en 94 personas.
- La mano de obra no calificada: Aumentó en 34 personas.
- La Mano de Obra Semicalificada de la Región: Aumentó en 3 personas.
- La Población Foránea está representada: Medellín 1641, San José de la Montaña 10, Otros municipios del Departamento 1.299, resto del País 1.092 y el personal extranjero 12 personas.

Distribución por municipios: San Andrés de Cuerquia 355; Ituango 446; Toledo 186 y Valle de Toledo 56; Yarumal 284; Briceño 87; Valdivia 83 y Puerto Valdivia 43, Santafé de Antioquia 53, Sabanalarga 103, Peque 87, Buritica 21, Liborina 61 y Olaya 31 personas.



Por el respeto al medio ambiente: vamos más allá del deber

La Hidroeléctrica Ituango realiza sus tareas medioambientales como ningún otro proyecto de estas características lo ha hecho.

Hablar con el Ingeniero Hernán Sanchez Cruz es fascinante. Su pasión por la gestión ambiental es contagiosa, le brillan los ojos cuando relata las innumerables cosas que se han hecho en este proyecto y que lo hacen único. "Estamos creando las condiciones para convertirnos en un ejemplo para el mundo" nos dice. Y estos son ejemplos contundentes:

El lavado de los túneles. Nos dimos a la tarea, previo a la desviación del río, de sacar de allí todos los materiales sobrantes y los residuos de construcción, en un trabajo iniciado desde el mes de enero de este año, de manera tal que cuando las aguas del río entraran por los túneles no se llevaran esos sobrantes río abajo. Las paredes, los techos y los pisos de los túneles estuvieron impecables para la fecha del desvío.

Y fuimos más allá, porque adecuamos también pozos en serie para que retengan materiales gruesos como rocas y escombros.

4 de Puerto Valdivia, 5 de Altos de Chirí, 6 de Santa Fe de Antioquia y 6 de Puerto Valdivia. La especie más representativa de las rescatadas es la Guayupa, seguida por el Corroncho, el Capaz, el Panaque, el Capitán y la Dorada. El nivel de eficiencia en el rescate es de más del 99%.

El rescate de los peces. No existen antecedentes en el mundo de una operación como la que emprendimos y es por eso que sentimos tanta satisfacción. En el equipo de 60 personas que se integró para este programa, teníamos 1 pescador de Ituango, 2 de Bolombolo, 2 de Sabanalarga,



La compensación forestal. La idea es dotar al territorio de bosques naturales que compensen las afectaciones que surgen del llenado del embalse. Y aunque este sólo se llenará en el año 2018, nosotros ya hemos adquirido hasta el momento 7.124 hectáreas en donde estimularemos el enriquecimiento, la conformación y protección de bosques.

Podemos destacar el caso del predio San Juan de Rodas, que es el predio con mayor área de compensación adquirido hasta este momento. Fue comprado hace tres años y en ese momento estaba conformado por pastos y áreas descubiertas. Hoy hay un importante avance en la sucesión natural, pues los pastos han pasado a ser rastrojos bajos y, los rastrojos altos que existían, han pasado a ser bosques.

Otro orgullo, el manejo de aguas superficiales. También en este manejo somos únicos, pues contamos con sistemas de tratamiento en todos los sitios de generación de aguas residuales. Cuando decimos todos, es todos. Desde las que se generen en una caseta de vigilancia, en donde por lo general permanecen tres personas, hasta en instalaciones de tipo doméstico o industrial. Eso explica que manejemos desde pozos sépticos, hasta plantas compactas y sistemas de sedimentación.

En relación con el manejo de aguas de "escorrentía", (esas aguas que corren o se escurren) en todos los sitios de construcción de obras, se han implementado trabajos que permiten recoger estas aguas y encausarlas a los drenajes naturales cercanos, por ejemplo todas las vías cuentan con cunetas, las zonas de depósito y campamentos cuentan con canales perimetrales. En áreas industriales, se separan las aguas lluvias, para evitar su afectación.

Para la protección de fuentes de agua que son atravesadas por las vías, hemos construido trinchos con geotextil, que evitan

que los sedimentos caigan a las fuentes de agua. Igualmente previo al paso de vehículos y maquinaria, se adecuan tuberías, para permitir el flujo libre del agua y evitar la afectación de la misma.

Es sorprendente el número de estudios de los peces que realizamos en la cuenca media y baja del Río Cauca dentro del área de Influencia del Proyecto. Nos cuenta que con el fin de establecer el impacto generado por las actividades de construcción del proyecto, se vienen desarrollando estos estudios desde el año 2010. Y reitera con satisfacción que vale la pena destacar que se cuenta con información desde el año 2004. Y entonces relata que para esta actividad se han montado 38 estaciones que abarcan desde Bolombolo hasta la desembocadura del río Cauca en el río Magdalena. Estos estudios involucran aspectos como monitoreos de comunidades de peces, aspectos que tienen que ver con las especies de plantas que viven y crecen en el agua y que son su alimento, áreas de desove, rutas por donde viajan en el río, estudios sobre sus medidas, sus formas, y también aspectos que tienen que ver con la manera como esos peces impactan la economía de las familias.

Hernán Sánchez Cruz,
profesional ambiental EPM

Una conclusión impactante

Las investigaciones permiten establecer que las poblaciones de la cuenca alta son diferentes a las de la cuenca media y baja del río Cauca y que el proyecto no afecta la migración de las especies de peces que son de la "subienda", debido a la presencia de 26 raudales que se localizan aguas abajo del sitio de presa.

Cifras muy poderosas: En consecuencia con los requerimientos de la Licencia Ambiental otorgada al Proyecto, hay unas líneas de inversión:

1. Compra de predios y restauración ecológica, con actividades como conservación y protección de los vegetales que lo cubren, sembrar de las mismas especies y proteger los espacios para que la cubierta vegetal se vaya reproduciendo. También prestamos particular atención a las fuentes de agua.
2. Saneamiento básico, que tiene que ver con el tratamiento a las aguas negras de las viviendas.

3. Capacitación ambiental para la formación de promotores de la comunidad, para que contribuyan en las tareas ambientales que requieren las quebradas y el río. Así, se tienen establecidos 36 proyectos, distribuidos de la siguiente manera: 4 proyectos para capacitación en temas ambientales que cubren cuatro municipios, 14 proyectos para compra de predios y restauración en nueve municipios y 18 proyectos para saneamiento ambiental básico, que involucran once municipios.

En este momento, se tiene aprobada por licencia ambiental una inversión estimada en 29.078 millones de pesos. Dado que el costo estimado de los proyectos establecidos, es de unos 40.000 millones, se dará prioridad a los proyectos conforme a la inversión estimada y se buscará el mecanismo para financiar los restantes.



Manejo y conservación de flora y fauna:

El programa para este componente, lleva a cabo diversas actividades, encaminadas a garantizar que sólo se tala lo estrictamente necesario, aprovechar la madera de los árboles talados en las diferentes actividades del proyecto, para evitar que se desperdicie; incluso estableciendo marcas especiales de los sitios para verificar que no se tala más de lo autorizado y, esto es muy importante: rescate y reubicación de especies florales como bromelias, orquídeas y otras de importancia ecológica; además de la construcción de viveros para la conservación de otras especies y para sembrar jardines en áreas especiales como los campamentos. Destaca que uno de los viveros que se empezará a construir en los próximos días tendrá la capacidad de albergar un millón de pequeñas plantas recién germinadas que luego serán sembradas.

En relación con la protección de la fauna, se han llevado a cabo múltiples acciones. Cuando se va a iniciar una tala ahuyentamos previamente a los animales y las aves. Además de que hay señalización en vías con el fin de crear conciencia en los conductores en relación con el respeto por la vida de la fauna silvestre, también instalación de reductores de velocidad en áreas con presencia de fauna silvestre, educación ambiental con trabajadores del proyecto sobre la importancia de esa fauna, prohibición de la caza en el área del proyecto, rescate y reubicación de animales presentes en inmediación de zonas de obras.

Y otra muy buena noticia: Se están llevando a cabo las actividades para la construcción de un centro de atención de fauna, una especie de hospital veterinario, que permita atender animales que pueden resultar afectados por las diversas actividades del proyecto.

Manejo de la calidad del aire: Se cuenta con un programa encaminado a evitar la afectación de este importante componente ambiental, que involucra actividades como riego permanente de agua para combatir el polvo, mantenimiento preventivo de vehículos y maquinaria, filtros en áreas industriales o plantas, donde se puede generar la afectación del aire.

Y concluye satisfecho: "nos gusta mucho todo esto que estamos haciendo..."



La Hidroeléctrica Ituango, presente en la brigada de salud del corregimiento de Barbacoas en el municipio de Peque

Para el Proyecto Hidroeléctrico Ituango es muy importante la salud en las comunidades del área de influencia. Por eso promovió y acompañó una gran brigada de salud en el corregimiento de Barbacoas del municipio de Peque.

Entre el 17 y 20 de febrero, muchas personas de la comunidad pudieron acceder a servicios básicos de salud como medicina general, odontología, promoción y prevención en salud y servicios en el área de gerontología.

“La jornada arrojó buenos resultados, pudieron acceder a los servicios básicos de salud personas del corregimiento de Barbacoas, que es una localidad que se encuentran muy alejada del casco urbano y donde es difícil acceder a los servicios básicos de salud. Alrededor de 70 personas fueron atendidas en la jornada”, comentó Jair Romero, médico del municipio de Peque.

La Brigada, que se realizó conjuntamente con la administración municipal de Peque, contó con la presencia de 6 profesionales del Hospital San Francisco

y 2 profesionales de Codesarrollo quienes hicieron acompañamiento social durante toda la jornada.

Pedro Adán Torres, presidente de la Junta de Acción Comunal del corregimiento, comentó: “Para la comunidad de Barbacoas es muy importante que venga la brigada de salud del municipio de Peque, porque aunque nosotros estemos más cerca al municipio de Sabanalarga, los servicios de salud los tenemos en Peque pero nos queda muy lejano. Es muy bueno que vengan a visitarnos y atendernos en temas de salud y esto debería ser más constante, por lo menos unas tres veces al año, las personas de Barbacoas necesitamos que nos atiendan en temas de odontología y medicina general”, además agregó que la comunidad se sintió complacida con el evento que se llevó a cabo y expresó sus agradecimientos.

La hidroeléctrica Ituango se integra con las administraciones municipales para mejorar la calidad de vida de los habitantes de la región.





¿Qué es más importante que la salud? Con la línea de salud, nos acercamos más a las comunidades rurales



Visitas domiciliarias de promotores de salud a 12.732 familias de veredas cercanas y lejanas al casco urbano, consultas con especialistas con el programa de telemedicina y la adquisición y renovación de equipos médicos para los hospitales de los 12 municipios del área de influencia.

Con la línea de Salud de los recursos adicionales del Plan Integral Hidroeléctrica Ituango, fortalecer la salud pública de los municipios es una prioridad.

Esta línea comprende tres componentes: Atención primaria en salud, telemedicina y dotación de equipos biomédicos o mejoramiento de la infraestructura de puestos de salud.

Testimonio:

“Con la línea de Salud y los componentes de Salud Contigo - APS, Telemedicina y equipos Biomédicos, nos hemos acercado a los tres principios de la seguridad social en Colombia: Solidaridad, Universalidad y Efectividad, lo que nos permite salvaguardar la salud y la vida de las comunidades.”

Gerente Hospital ESE San Andrés de Cuerquia

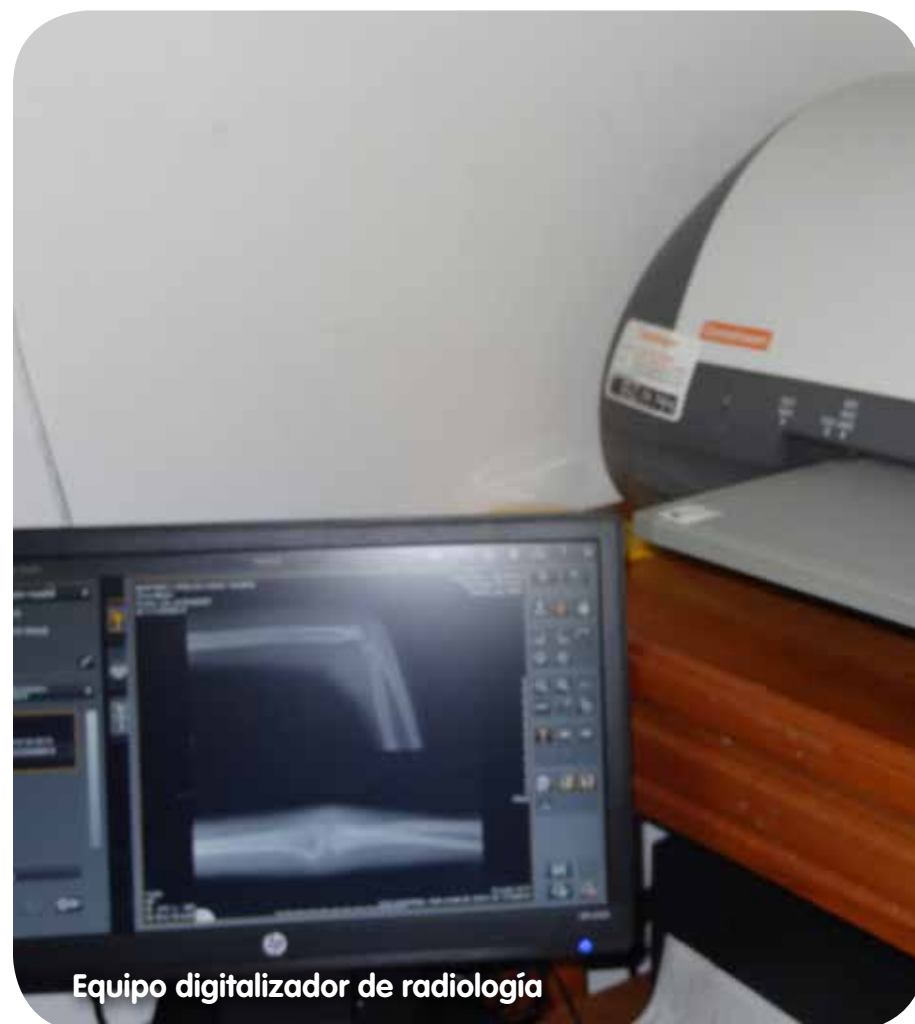

Equipo digitalizador de radiología

¿Qué es Atención Primaria en Salud – Salud Contigo?

La Atención Primaria en Salud, que toma el nombre del programa Salud Contigo, beneficiará a 12.732 familias, y consiste en que promotores de salud realizan visitas domiciliarias a los hogares de las veredas cercanas y lejanas de los 12 municipios. Este programa busca garantizar el derecho fundamental a la salud empoderando a las familias y a las comunidades en el cuidado esencial de su bienestar.

En estas visitas domiciliarias, los promotores de salud entablan una cercana y respetuosa conversación con cada miembro de la familia y lo remiten al centro de salud o realizan recomendaciones para cuidar su estilo de vida. En general, tratan temas como: fortalecimiento del Programa Ampliado de Inmunizaciones (vacunación), salud mental y bucal, prevención de las violencias, prevención de enfermedades crónicas, estilos de vida saludables, seguridad alimentaria, atención integral a enfermedades prevalentes de la infancia, escuelas y entornos saludables, la prevención de embarazos en adolescente, salud sexual y reproductiva, entre otros temas.

Además de las visitas domiciliarias también se realizan jornadas de educación a la comunidad, según las necesidades que se van detectando en las visitas. Adicionalmente, se programan brigadas de salud con personal médico, odontológico, nutricionista, y promotores de vida y salud, para brindar una atención integral a las comunidades rurales.



Visita domiciliaria Guayabal

Testimonio:

“Me gusta mucho lo que el campo está viviendo, ya que hace muchos años no había una atención generalizada para las comunidades, hoy las 32 veredas de San Andrés de Cuerquia están cubiertas con promotores de salud; podemos decir que se está atendiendo en salud el total de la comunidad rural y urbana del municipio”.

Oscar Sepúlveda Londoño,
Alcalde de San Andrés de Cuerquia



Brigada de salud en sede del Adulto Mayor



Brigada de salud en vereda Atezal

Con telemedicina ya no hay que ir hasta donde el especialista ¡Esto sí es desarrollo!

Telemedicina o Telesalud, es un nuevo servicio que se está implementando en los 12 municipios del área de influencia, el cual permite llevar la atención especializada a las comunidades. Con esta estrategia se facilita la prestación de los servicios médicos especializados. Esto significa que los dos o tres meses que se demoraban los pacientes en la consecución de una cita con especialista se puede demorar hoy, un día gracias a este programa.

El proceso de Telemedicina se realiza luego de que un médico general evalúa a un paciente y con los resultados de sus exámenes, el médico se los transmite a un equipo de especialistas, que desde su consultorio rápidamente le da la respuesta a su consulta, indicándole los procedimientos a emprender y el tratamiento a implementar, evitándole al paciente un traslado desde su municipio hasta un hospital de mayor complejidad. Con esto, la comunidad no tiene que incurrir en gastos de transporte y ni de estadía en otro municipio.



Capacitación a jóvenes vereda Montañadentro

Testimonio:

“Los pacientes que más se han beneficiado con Telemedicina son los pacientes con problemas dermatológicos, porque ahora con las indicaciones del especialista, es más preciso el tratamiento y han obtenido muy buenos resultados”

Xiomara Albarracid,
médica del Hospital de Ituango

“La línea de salud es muy importante, es un programa que lleva oportunidades a toda la región y a todas las comunidades que no pueden salir del municipio por falta de recursos económicos o que están muy retirados de la cabecera municipal”

Yorley Echavarría Correa,
Alcaldesa de Briceño



Telemedicina en Ituango

¿Para qué es la dotación de equipos biomédicos para hospitales y el mejoramiento a la infraestructura de centros de salud?

La dotación de equipos biomédicos e industriales los utilizan los centros de salud y los hospitales para realizar el adecuado tratamiento a los pacientes, los cuales van desde la dotación de sillas de ruedas, sillas odontológicas y camillas hasta equipos médicos de laparoscopia, desfibriladores, equipos de laboratorio, concentradores de oxígeno, etc. Estos equipos médicos son indispensables para salvar vidas y tratar digna y efectivamente a los pacientes.

El mejoramiento de infraestructura es para el centro de salud de Santa Rita en Ituango.

Testimonio:

“Con el nuevo equipo médico Digitalizador de Radiología, los pacientes pueden hacerse el examen y con el resultado, ser atendidos a través del programa de telemedicina con un especialista y luego confirmar su atención en el mismo hospital o si es más complejo el resultado, remitirlos a un hospital de tercer nivel, esto significa agilidad en el diagnóstico del paciente y en su pronta y adecuada recuperación.”

Fernando Valle
Radiólogo de Ituango

Testimonio:

La comunidad nos habla de la línea de salud:

“La visita domiciliaria de Salud Contigo, me pareció muy positiva y necesaria, hoy aprendí cosas que no sabía, por ejemplo cómo hacerme el autoexamen para prevenir el cáncer de seno; también cómo inscribir a mi bebé en el programa de Crecimiento y Desarrollo”.

Zoraida Monsalve
habitante de San Andrés de Cuerquia



Salud bucal en vereda Afezal



Visita domiciliaria en San Andrés de Cuerquia



Se ve en Telemedellín, Teleantioquia y en Youtube

La serie de televisión "La vida de nosotros" cuenta historias sorprendentes de la zona de influencia del Proyecto Hidroeléctrico Ituango.

Puedes ver los capítulos de lunes a viernes, 12:54 del mediodía, antes del noticiero del medio día de Teleantioquia. Los sábados y domingos, a las 6:00 p.m.

También en Telemedellín, antes de los noticieros, de lunes a viernes, a las 7:20 p.m., con repeticiones a la 1:50 p.m.

Búscanos también en youtube en el link: <https://www.youtube.com/user/EPMColombia>

