

# La VOZ

del proyecto Ituango



Edición 27 · Octubre de 2013 · Medio institucional de la Hidroeléctrica Ituango · Publicación mensual · Distribución gratuita

Con la construcción de 4 proyectos de infraestructura

## El Valle de Toledo — se renueva —

**Hechos para  
la comunidad**

Iniciamos obras en  
Jardines de  
San Andrés

**Lo que interesa**

Se fortalecen las  
organizaciones comunitarias

*Lo que interesa*

*Se fortalecen las  
organizaciones comunitarias*

Así se verá el parque principal del corregimiento

**Dirección**  
EPM  
**Coordinación editorial**  
Unidad de Comunicaciones  
Comité Editorial Ituango

**Teléfono**  
3802086

**Diagramación**  
McCann Medellín

**Preprensa e impresión**  
El Colombiano

**Circulación**  
12.000 ejemplares

**Vigilado por la Superintendencia de Servicios Públicos Domiciliarios**

**Periódico La Voz de la Hidroeléctrica Ituango**  
Edificio EPM  
Carrera 58 No. 42-125, piso 9, oficina 048  
Teléfono: 380 2086

• Correo electrónico:  
[hidroelectrica.ituango@epm.com.co](mailto:hidroelectrica.ituango@epm.com.co)

**Distribución gratuita**

Visítenos en:  
[www.epm.com.co](http://www.epm.com.co)



**Escribáanos**

y exprese sus aportes, comentarios  
o artículos para el periódico

[hidroelectrica.ituango@epm.com.co](mailto:hidroelectrica.ituango@epm.com.co)

**Contenido**

3	4	7	10
12	13	13	14

**Tenemos Oficinas de Atención a la Comunidad en toda la zona del Proyecto**

**¡Un espacio para encontrarnos!**

**Municipio de San Andrés de Cuerquia**

**Horario:** Lunes a viernes de 8:00 a.m. a 12:30 p.m. y de 1:30 a 6:00 p.m.  
**Lugar:** Hogar Juvenil Campesino. Oficina Gestión Social Codesarrollo.  
**Teléfono:** 861 80 27  
**Contacto:** Diana Marcela Posada Posada

**Municipio de Briceño**

**Horario:** Lunes a viernes de 7:30 a.m. a 12 m. y de 1:30 a 5:00 p.m. • Sábados de 8:00 a.m. a 12:00 m.  
**Lugar:** Casa de la Cultura (Primer Piso).  
**Teléfono:** 857 00 68  
**Contacto:** Yasnely Morales Rodríguez

**Municipio de Ituango**

**Horario:** Lunes a viernes de 7:30 a.m. a 12 m. y de 1:30 a 5:00 p.m.  
**Lugar:** Carrera Ruiz # 20 16. Al frente de la Federación de Cafeteros  
**Teléfono:** 864 34 15  
**Contacto:** Liney Pérez

**Municipio de Yarumal**

**Horario:** Lunes a viernes de 7:30 a.m. a 12 m. y de 1:30 a 5:00 p.m.  
**Lugar:** Cra. 20 # 19 - 15. Oficina 201. Parque Principal. Encima de Safari.  
**Teléfono:** 853 60 75  
**Contacto:** Lilibana María Muñoz Chavarría

**Corregimiento El Valle, municipio de Toledo**

**Horario:** Lunes a viernes de 8:00 a.m. a 12:30 p.m. y de 1:30 a 6:00 p.m. • Sábados de 8:00 a.m. a 11:00 a.m.  
**Lugar:** Principal. Encima de Farmacia Portal de la salud  
**Teléfono:** 851 35 91. Celular 312 893 4205  
**Contacto:** Sindy Mayerli Giraldo

**Corregimiento Puerto Valdivia, municipio de Valdivia**

**Horario:** Lunes de 1:30 a 6:00 p.m. • Martes, miércoles y jueves de 8:00 a.m. a 12:30 p.m. y de 1:30 a 6:00 p.m. Viernes de 8:00 a.m. a 12:00 del mediodía.  
En Valdivia (casco urbano) se atiende los miércoles 2:00 p.m a 5:00 p.m.  
**Teléfono:** 321 830 36 22  
**Contacto:** Luz Dary López

**Municipio de Sabanalarga**

**Horario:** Lunes de 1:30 a 6:00 p.m. • Martes, miércoles y jueves de 9:00 a.m. a 12:30 p.m. y de 1:30 a 6:00 p.m. • Viernes de 9:00 a.m. a 12:30 p.m. y 1:30 p.m. a 5:00 p.m. Sábado de 8:00 a.m. a 12:00 del medio día  
**Lugar:** Oficina Gestión Social Codesarrollo.  
**Teléfono:** 855 40 86. Celular (312) 893 16 60  
**Contacto:** Liliana Betancur

**Municipio de Buriticá**

**Horario:** Lunes a viernes de 7:30 a.m. a 12 m. y de 1:30 a 5:00 p.m. • Sábados de 8:00 a.m. a 12:00 m.  
**Lugar:** Casa de la Cultura.  
**Teléfono:** 852 70 44  
**Contacto:** Gladis Girón

**Municipio de Liborina**

**Horario:** Lunes a viernes de 7:30 a.m. a 12 m. y de 1:30 a 5:00 p.m.  
**Lugar:** Calle 9 # 7ª 16 Parque Principal  
**Teléfono:** 856 11 41  
**Contacto:** Clemencia Zapata Marín

**Municipio de Peque**

**Horario:** Lunes a viernes de 7:30 a.m. a 12 m. y de 1:30 a 5:00 p.m. • Sábados de 8:00 a.m. a 12:00 m.  
**Lugar:** A una cuadra del Parque hacia la Escuela (carrera Bolívar).  
**Teléfono:** 855 20 59  
**Contacto:** Adriana María Higueta Guerra

**Municipio de Olaya**

**Horario:** Lunes de 12:00 m. a 5:00 p.m., Martes y Jueves de 8:00 a.m. a 5:00 p.m. y Viernes de 8:00 a.m. a 12:00 m.  
**Lugar:** Enseguida de la Parroquia, a mano izquierda.  
**Teléfono:** 855 00 02  
**Contacto:** Lina María Arango Velázquez

**Municipio de Santafé de Antioquia**

**Horario:** Lunes de 12:00 m. a 5:00 p.m., Martes y Jueves de 8:00 a.m. a 5:00 p.m., y Viernes de 8:00 a.m. a 12:00 m.  
**Lugar:** Centro Comercial La Curia Local 27, parque principal  
**Teléfono:** 853 19 26  
**Contacto:** Fernando de J. Duque

# La Hidroeléctrica Ituango comprometida con el respeto de los derechos humanos

EPM, es la empresa responsable de la construcción de la Hidroeléctrica Ituango, y en esta importante obra como en muchas otras que desarrolla, implementa su Política de Derechos Humanos, la cual fue aprobada por la Junta Directiva en el año 2012.

Desde sus inicios, el proyecto cuenta con un mecanismo de quejas y reclamos para atender a los ciudadanos que se sientan en algún momento afectados por las obras. Para facilitar la recepción de estas quejas tenemos habilitadas 12 oficinas de atención a la comunidad, una por cada localidad del área de influencia. Una vez recibida la queja del ciudadano, comienza el proceso de revisión y análisis que puede incluir visitas de campo, estudios, entre otros. El resultado de ese análisis permite determinar el tratamiento que se dará a la queja. Toda queja tiene una respuesta por escrito.

En la Hidroeléctrica Ituango estamos mejorando nuestro mecanismo de quejas y reclamos para hacerlo atento a derechos humanos, esto significa que dentro de nuestra responsabilidad como Empresa de respetar los derechos humanos nos comprometemos a actuar

con la debida diligencia y a evitar la afectación de los derechos de la gente.

Contamos con un mecanismo transparente, justo, y lo hemos ajustado para hacerlo más público, más confiable, más cercano a la gente y que se adapte a las características culturales de las personas de la región. Hemos presentado la propuesta de mecanismo de quejas y reclamos a los Alcaldes y Personeros de la zona, para recibir sus propuestas y recomendaciones.

Una vez estemos listos para implementarlo, la Hidroeléctrica iniciará una serie de actividades de comunicación para compartirlo con las comunidades, informar con claridad cómo funciona, cómo presentar una queja, como participar en su atención y cómo recibirá su respuesta.

En este esfuerzo estamos comprometiendo también a nuestros contratistas para que juntos sumemos al respeto que todos debemos tener por los derechos humanos y a disfrutar de una mejor calidad de vida en la zona de influencia de la Hidroeléctrica Ituango.

# Plan Integral Hidroeléctrica Ituango

## Juntos para transformar el territorio



El Plan Integral Hidroeléctrica Ituango, es un acuerdo que une las voluntades y los esfuerzos de la Gobernación de Antioquia, la Alcaldía de Medellín, EPM, el IDEA, la Sociedad Hidroeléctrica Ituango y las 12 administraciones municipales para transformar la zona de influencia del proyecto y mejorar las condiciones de vida de sus habitantes, convocando a la participación ciudadana y al aprovechamiento de los recursos humanos y naturales del territorio.

Es la SUMA de esfuerzos institucionales, ciudadanos y comunitarios en la cual todos ponemos lo que cada quien tiene para la región y los beneficios se potencializan. Los socios se comprometieron a invertir en la zona \$100 millones de dólares ADICIONALES a los recursos que ya se están invirtiendo.

Este plan se desarrolla en los 12 municipios del área de influencia de la hidroeléctrica:

Briceno, Buriticá, Ituango, Liborina, Olaya, Peque, Sabanalarga, San Andrés de Cuerquia, Santa Fe de Antioquia, Toledo, Valdivia y Yarumal.

Sumamos a las siguientes líneas de desarrollo:

- 1. Institucionalidad:** Seguridad y convivencia, fortalecimiento institucional, derechos humanos, atención a víctimas.
- 2. Desarrollo para el bienestar social:** Nuevas y mejores viviendas, seguridad alimentaria y participación ciudadana y comunitaria.
- 3. Proyectos productivos:** Cadenas productivas en el sector agropecuario, forestal y turístico.
- 4. Educación:** Construcción y mejoramiento de infraestructura educativa.
- 5. Conectividad:** Nuevas y mejores vías para la integración local y regional.
- 6. Servicios públicos:** Agua potable, saneamiento básico y gas domiciliario.
- 7. Salud:** Programas de promoción- prevención y dotación de infraestructura.

Cada una de las líneas de desarrollo cuentan con proyectos priorizados y avalados por mesas temáticas y comités técnicos conformados por Alcaldes y funcionarios de los 12 municipios, líderes comunitarios, representantes de las organizaciones sociales y funcionarios de EPM y la Gobernación de Antioquia, en los cuales se socializa, ajusta y valida la información, la gestión, los avances y resultados en la ejecución de los proyectos y sus impactos.

Plan Integral Hidroeléctrica Ituango representa una oportunidad única para impulsar el desarrollo de Antioquia, es la construcción colectiva con las comunidades y la institucionalidad, en donde juntos contribuimos para transformar el territorio.

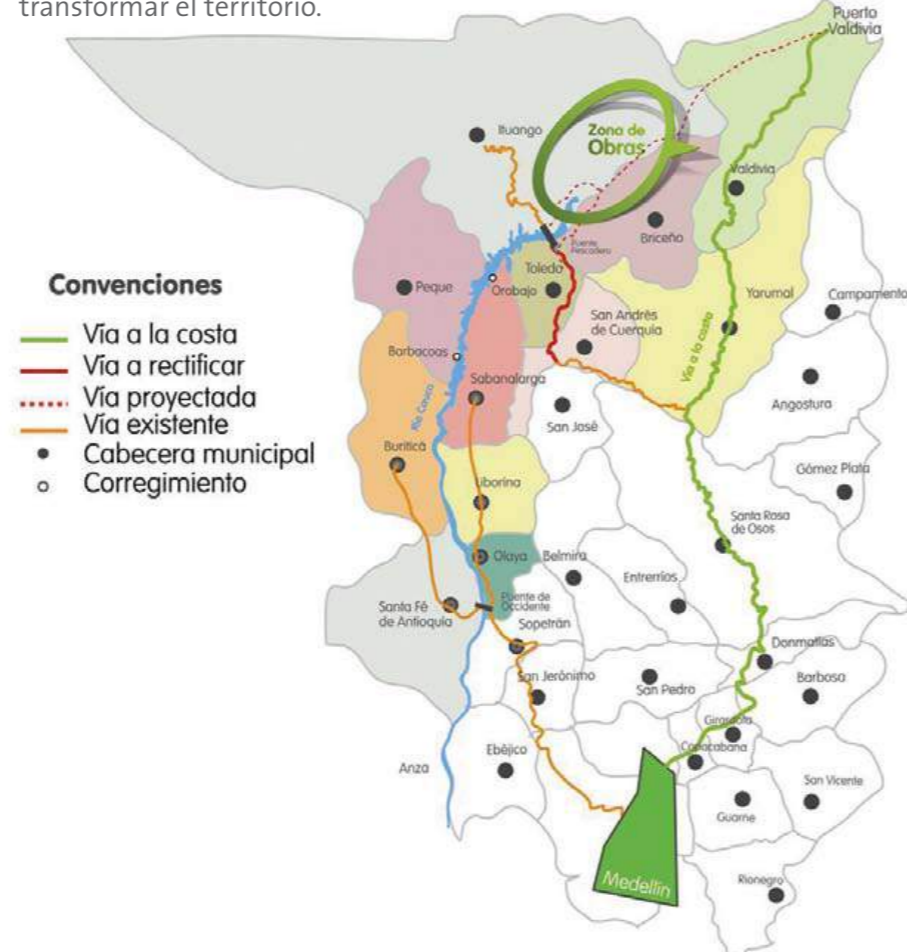

## Alcaldes firman las actas de trabajo para poner en marcha proyectos de desarrollo

El pasado 4 de septiembre, los Alcaldes de la zona de influencia de la Hidroeléctrica Ituango, se reunieron para firmar las actas de trabajo y comenzar de esta manera con los procesos de contratación que permitirán mejorar los caminos de herradura y las vías terciarias que comunican a las veredas con las cabeceras municipales y también el programa de Planeación del Presupuesto Participativo, que contempla un componente pedagógico y de fortalecimiento de capacidades de los delegados municipales en el proceso de Presupuesto Participativo y la ejecución de proyectos e iniciativas que se priorizarán por parte de la comunidad.



## Proyectos Productivos, beneficio para 4.400 familias

El Plan Integral Hidroeléctrica Ituango representa una oportunidad única para impulsar el desarrollo social y sostenible de esta región de Antioquia, en construcción colectiva con las comunidades y la institucionalidad.

Una de las líneas de desarrollo de los recursos adicionales del Plan Integral son los proyectos productivos, los cuales beneficiarán a las comunidades rurales y urbanas.

En la línea de Desarrollo de Cadenas Productivas, se priorizaron para siembra y sostenimiento de café y cacao y el establecimiento de cultivos como

aguacate, maracuyá, granadilla, caña, plátano, caucho, lulo, mortiño, limón entre otros, así como la implementación de sistemas silvopastoriles.

Estos Proyectos Productivos beneficiarán directamente a cerca de 4.400 familias, generarán más de 50 empleos directos entre profesionales y técnicos, permitirán adecuar 2.739 hectáreas de cultivo, se renovarán 1.4 millones de árboles y el sostenimiento de 5,1 millones de árboles de café.

Es importante destacar que en esta línea de Cadenas Productivas, las comunidades se vinculan a estos proyectos con su mano de obra.

# Cómo avanzamos con el Plan Integral Hidroeléctrica Ituango

## ¡Participamos de la Feria de la Transparencia de Yarumal!

En el marco de la Feria de la Transparencia, estuvimos en el municipio de Yarumal socializando los beneficios y las oportunidades que tendrán los ciudadanos con el Plan Integral Hidroeléctrica Ituango.

En esta feria, los visitantes también pudieron conocer más de cerca cómo se construye la obra y cómo se desarrolla la política de empleo y la compra de bienes y servicios por parte de los contratistas del proyecto.

La Feria de la Transparencia es un ejercicio que realiza la Gobernación de Antioquia, dónde se le enseña a la comunidad, a los empresarios y comerciantes la manera de vincularse o participar en los diferentes procesos de contratación pública de la región, buscando así generar nuevas oportunidades y relaciones de confianza con la ciudadanía.



## Los Alcaldes de la zona de influencia del Proyecto Hidroeléctrica Ituango participaron de un taller de comunicación pública

Con el fin de fortalecer las habilidades comunicacionales y hacer más efectivo el diálogo con las comunidades, el Gobernador de Antioquia, Sergio Fajardo Valderrama, invitó a los Alcaldes a participar de un taller de comunicaciones para construir en conjunto herramientas que faciliten el diálogo efectivo con la ciudadanía en su ejercicio diario de la gestión pública y apoyen el relacionamiento con las comunidades en torno a las actividades del Plan Integral Hidroeléctrica Ituango.

En este valioso encuentro, los Alcaldes se sometieron a diferentes pruebas, entrevistas frente a las cámaras y reconocieron cómo con las comunicaciones podemos lograr una mayor cercanía con la gente, establecer un diálogo permanente y hacer una difusión mucho más efectiva de los logros y sucesos. En este taller, el Gobernador también compartió con ellos sus experiencias en comunicación pública cuando fue Alcalde de Medellín.



Un nuevo parque para el corregimiento, una placa polideportiva cubierta, un centro de servicios comunitarios completo y un centro educativo rural moderno y con gran capacidad, hacen parte de los proyectos de infraestructura que aliviarán la presión migratoria en El Valle de Toledo.

Estos proyectos están completamente diseñados, valorados e incluidos en el convenio que se tiene listo para la firma entre EPM y el municipio de Toledo. El paso siguiente a la firma del convenio, es el proceso de licitación pública a cargo del municipio y la ejecución de la obra que puede durar 10 meses para el centro de servicios, 6 meses para la placa polideportiva y 18 meses para el centro educativo rural y la reconstrucción del parque principal.

**En esta edición les presentamos cómo se verá la nueva cara de El Valle.**

## Centro de Servicios Comunitarios

Edificio para servicios institucionales a la comunidad. La obra estará ubicada en la calle 10 y tendrá un área de 450 metros cuadrados, construidos en tres niveles. Allí funcionarán oficinas para el corregidor, el inspector, la personería, la asociación de mujeres, la junta de acción comunal, además contará con talleres, un auditorio para 50 personas, rampa para discapacitados y terraza.



## Listos los proyectos de infraestructura por Presión Migratoria para El Valle de Toledo

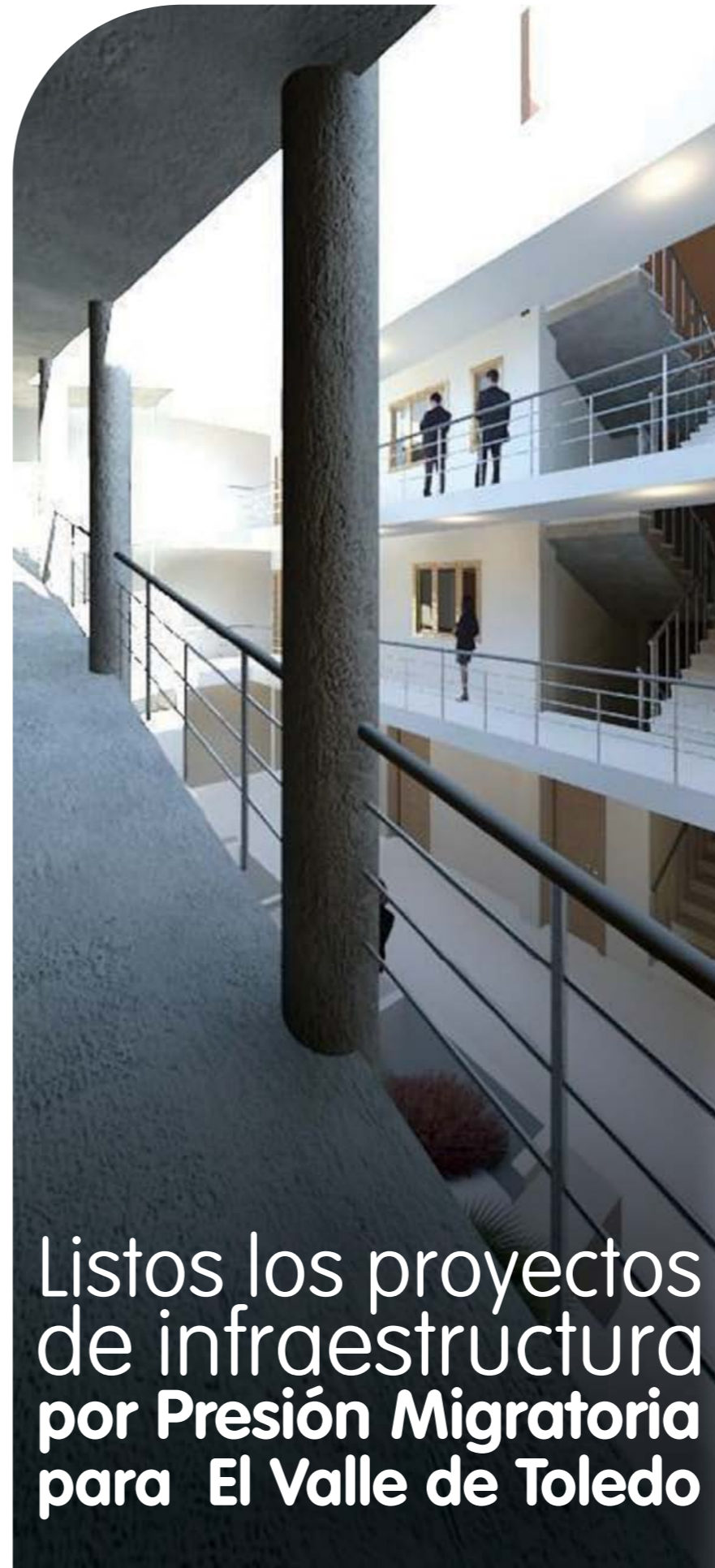

# Centro Educativo Rural

En el lote de la escuela actual, se construirá un nuevo edificio de 1.200 metros cuadrados, en dos niveles. Allí se prestarán servicios educativos para 140 alumnos y funcionarán el área administrativa, una biblioteca, un aula múltiple, 5 aulas de clase, un laboratorio, el restaurante escolar y la vivienda de profesores.



Centro Educativo Rural Vista Lateral

**1.200**  
metros cuadrados,  
tendrá el Centro Educativo

## Reconstrucción del parque principal "El Valle"

La intervención del parque principal incluye todas las obras de canalización de aguas, pisos duros, guardaparques, bancas, andenes perimetrales, luminarias, kiosco, escalas, arborización, jardinería, siembra de prados.



## Placa polideportiva



Una placa polideportiva con dimensiones mínimas reglamentarias será ubicada en el lote que ocupa actualmente "la bloquera". Este espacio deportivo contará con graderías y cubierta en teja termo acústica, así como obras de adecuación urbanística, jardines y prados.



Centro Educativo Rural Vista Frontal



## En 8 meses, estará lista la Urbanización Jardines de San Andrés ¡Ya iniciamos las obras de este sueño!

Los integrantes de las 16 familias que vivirán en la urbanización Jardines de San Andrés, reafirmaron que su calidad de vida mejorará de manera notoria con la entrega de sus viviendas. La urbanización estará situada a dos cuadras del parque principal de San Andrés de Cuerquia.

Doña Luz Helena Taborda, quien se ha convertido en una digna representante de estas familias, le escribió hace poco una carta al Gerente General de EPM, Juan Esteban Calle Restrepo, en la cual destacamos:

“...el día de hoy tenemos claridad y esperanza de continuar con nuestros proyectos forjados desde nuestra niñez y que en el 2009 fueron truncados para dar paso al progreso del departamento y de nuestro municipio en especial. Hemos depositado nuestra confianza en ustedes y vemos con beneplácito que no estamos siendo defraudados, ya que EPM se ha caracterizado por cumplir y mejorar la calidad de vida de aquellos a quienes afecta con las obras de la Hidroeléctrica...”

El pasado 26 de septiembre se convirtió en toda una fiesta en el municipio de San Andrés de Cuerquia. Las 16 familias, el Alcalde de la localidad, el cura párroco, representantes de las fuerzas vivas y funcionarios de EPM se dieron cita a las 10 mañana para iniciar un alegre desfile que recorrió las principales calles de la localidad, y acompañados con la banda de música de la Casa de la Cultura, se llegó hasta el lote donde hace más de un mes se empezó a construir la urbanización.

En palabras del señor alcalde de San Andrés de Cuerquia, Oscar Sepúlveda Londoño, esta urbanización se convertirá en “la mejor zona de San Andrés de Cuerquia” y es una muestra del trabajo coordinado de la administración y EPM. Por su parte, el cura párroco dio su bendición y les deseó el mejor futuro para las nuevas familias que habitarán la urbanización. Y hoy, luego de un proceso largo y de participar en muchas actividades, la espera se está terminando y ya saben que en 8 meses tendrán casa nueva.



Mary Luz Quiroz, funcionaria de la Subgerencia de Sostenibilidad Ituango de EPM actuó en representación de la empresa y firmó el acta de compromiso que da inicio formal a las obras. La funcionaria informó a todas las familias que en el mes de noviembre próximo se firmarán entre EPM y cada una de las familias afectadas, los contratos correspondientes a la restitución de su vivienda.

Durante el tiempo de espera y acompañados por la gestión social del proyecto los integrantes de las familias han estado trabajando en la conformación de un comité de convivencia que asegurará las mejores relaciones con sus vecinos y por ende una mejor calidad de vida de todos los habitantes de la urbanización.

Al finalizar el evento las familias compartieron un almuerzo con los asistentes y aprovecharon para plasmar sus sueños en una gran lona. Nos dejaron frases como estas: “Mi sueño es disfrutar cada espacio del barrio, con todos mis vecinos con amor y respeto, sobre todo con mi familia”. “Nuestro sueño como familia es habitarla y darle alegría y el calor que merece nuestra casa nueva”.

### Las buenas noticias para estas familias no terminan ahí.

Desde el mes de septiembre, 3 integrantes de las familias accedieron a la política de empleo del proyecto y hoy trabajan en la construcción de sus propias viviendas. “Siempre hemos trabajado con el comité de ayuda a la urbanización, hemos esperado mucho tiempo pero ahora se siente una felicidad enorme, tendremos una casa nueva. Nunca hemos desconfiado de EPM y creo que por eso fue posible que desde un principio se decidiera que había prioridad en el tema de empleo para las personas integrantes de las familias. Desde septiembre ya trabajo para la firma constructora Concreacero, quienes van a construir la urbanización”, comentó Argiro Taborda, un joven integrante de una de las familias.

**Hidroeléctrica Ituango, buena energía, buen futuro para la gente.**



## Líderes se capacitan y fortalecen sus organizaciones

Las organizaciones sin ánimo de lucro del área de influencia se preparan para mejorar.

El pasado martes 24 de septiembre, se llevó a cabo en el Municipio de Ituango el seminario taller “Obligaciones tributarias para entidades sin ánimo de lucro”, liderado por la Cámara de Comercio del Norte y la Gestión Social de la Hidroeléctrica Ituango, bajo la coordinación de Carlos Alberto Zuluaga Usme, profesional de la Subgerencia de Sostenibilidad Ituango de EPM.

En este evento se dieron cita algunos representantes legales y directivos de varias organizaciones gubernamentales y no gubernamentales de varios municipios y veredas del área de influencia, con el objetivo de capacitar a las personas líderes de las entidades sin ánimo de lucro, y así fortalecer sus conocimientos y prácticas tributarias ante los entes estatales responsables.

Algunos de los participantes nos contaron sus opiniones frente al seminario taller:

**Doris Úsuga, representante de la organización AMII (Asociación de Mujeres Ideales de Ituango):** “Mis expectativas y creo que las de todos es despejar muchas dudas, y obtener muchos conocimientos”

**Luz Dary Pérez, profesional de Colombia**  
**Responde:** “Quiero apoyar a las organizaciones desde mi profesión como comunicadora, también en los procesos contables y de documentación ante las entidades para que ejerzan y ejecuten sus propios proyectos”.

Durante la jornada se aclararon las dudas de los participantes, quienes al finalizar lograron ver un panorama más esperanzador para el funcionamiento de sus organizaciones y asociaciones ante el ente estatal, así lo expresó **Nevardo Correa, Representante de ASPROSIR (Asociación de Productores de Santa Rita):** “Las asociaciones de esta zona nunca habían tenido una capacitación como la de hoy, entonces aprovecho para decir que de parte de las organizaciones nos sentimos muy agradecidos, porque esto es para mejorar el desarrollo de nuestras comunidades”.

**Alba Suárez, representante de desarrollo de la comunidad de la administración municipal de Ituango:** “Como organizaciones legalmente constituidas debemos cumplir con el estado, estando al día con el pago de impuestos y las diferentes obligaciones tributarias. En nuestro municipio tenemos muy poco conocimiento acerca de estas obligaciones, más que todo en las juntas de acción comunal, son muy buenos estos talleres para las organizaciones comunitarias”

**Nelson Zapata, Representante de la Asociación de Productores de Ituango:** “Hoy logramos fortalecernos en conocimientos y entender la responsabilidad que tenemos ante las diferentes entidades gubernamentales, y así responder

con las obligaciones que tenemos ante el estado, para no generar multas o límites para liderar la organización. Aunque no es fácil retener la totalidad de la información del taller, sé que capacitándonos lograremos un objetivo total y así seremos en el futuro más responsables en nuestras obligaciones”

**Gian Piedrahita, representante de desarrollo a la comunidad.** “Más que un mensaje, es un llamado que se les hace a aquellas organizaciones, llámense Juntas de Acción Comunal y demás, a que lleven de manera organizada, bien documentada y soportada dicha información, para evitar dificultades con cualquier entidad gubernamental. El objetivo para mí se cumplió”

No todo en el seminario giró en torno del tema de las obligaciones que tienen las organizaciones sin ánimo de lucro ante el estado, sino que también contó con un stand de la Asociación de Mujeres de Ituango y en medio de la charla tuvieron un espacio para que mostraran sus actividades productivas, entre ellas confecciones, producción de arepas, entre muchas otras.

Por eso quisimos saber más sobre ellas y su noble labor. ¿Cuál es el beneficio de la mujer Ituanguina al hacer parte de la Asociación de Mujeres?

**Diana Calle, representante la organización AMII (Asociación de Mujeres Ideales de Ituango).** “Cuando se creó la Asociación, se pensó en lograr el empoderamiento de la mujer con la recuperación de espacios que a lo largo del tiempo se le han negado, a nivel social, político y económico, además que la mujer se empoderara de procesos y fuera autónoma y auto-sostenible de sus propias acciones y decisiones, por eso se implementaron las unidades productivas para generar empleo y que de esta forma no dependieran de una tercera persona como los esposos o los hijos.”

De las actividades que promueve la Asociación de Mujeres, ¿Cuáles son los logros más visibles?

“En realidad son muchos, en la escuela de liderazgo se formaron lideresas en prevención y violencia sexual basada en el género, de igual forma es un logro tener empleadas 6 mujeres en la fábrica de arepas, porque están siendo auto-sostenibles como lo dije anteriormente, además las actividades que se han hecho, como los primeros auxilios psicológicos para que las mujeres tengan la capacidad de ser el primer apoyo para víctimas de la violencia, a esto se le suman las charlas y todo lo que se ha dado en las veredas para el empoderamiento de la mujer en cuanto a la violencia intrafamiliar, equidad de género y organización de la mujer como tal”

Al finalizar el seminario taller en el ambiente se sentía la buena energía y en los rostros de los asistentes se veía la certeza que deja el conocimiento.



# Marta Noemí Gallego

Cantautora de corazón



En un municipio mágico, tranquilo y de clima cálido llamado Sabanalarga, nació un 6 de marzo una mujer maravillosa, alegre, entregada a la vida y a su familia. A ella, de piel blanca, cabello rubio y una hermosa sonrisa, la vida le ha regalado un don que muchos deseáramos tener, el canto, arte que le ha apasionado toda su vida pero que apenas hasta ahora, después de mucho luchar, podrá compartirlo con sus paisanos, gracias al apoyo de la Hidroeléctrica Ituango que creyó en su talento y gestionó la grabación de su primera canción.

Ella es Marta Noemí Gallego más conocida en el mundo artístico como Noemí Gallego, cantautora de música popular, no de profesión, sino de corazón. La pasión con la que habla de su música, el brillo que irradian en sus ojos y su sonrisa gigante apenas escucha sus melodías, son la mejor evidencia que ella es toda una artista. Estuvimos en su casa para conocerla un poco más como artista, persona, esposa, madre y amiga, esto nos contó:

**¿Escribe sus propias letras o canta las canciones de otros artistas?**

Las dos cosas, me gusta componer mis propias letras y también me gusta cantar de otros artistas.

**¿De dónde nace la inspiración?**

Desde hace mucho tiempo. Lo que pasa es que de pronto no había podido hacer las cosas antes por la crianza de los hijos y todo eso.

**¿Cómo compone, necesita estar sola o en algún lugar especial?**

Eso en cualquier momento, porque de pronto me llegan palabras a la mente mientras estoy haciendo algún destino. Entonces de repente sale una canción que uno no ha escuchado nunca, empieza uno por pedacitos y cuando se da cuenta que de verdad es una canción la sigue componiendo hasta que la termina, le coloco la melodía y listo.

**¿Cuál es la canción que más le gusta cantar?**

Mmmm, me gusta cantar “Qué te crees tú”, que está dentro de las que he grabado, “Pidiendo a Dios por mi madre” y “Amor por etapas”. La gente me ha felicitado por lo de la canción “Pidiendo a Dios por mi madre”, les parece muy bonita. Canción que compuse después de la muerte de mi madre, hace ya un año.

**¿Cuándo decidiste que lo tuyo era la música?**

Desde hace tiempo, lo que pasa es que de pronto no había podido por múltiples obligaciones.

**¿La familia cómo ve el hecho de que usted sea una artista y que en estos momentos esté mostrando su talento a gran parte de la población del área de influencia del Proyecto Hidroeléctrico Ituango?**

Desde un principio me dieron su apoyo y en especial mi esposo Humberto que es el que más me ha apoyado en todo este proceso. Y mis hijos también con su apoyo y entusiasmo en que todo salga mejor cada día.

**¿Cómo está conformada su familia?**

Acá vivo con mi esposo y Valentina que es mi hija menor, porque mis otros dos muchachos, el uno trabaja en la Hidroeléctrica donde le va muy bien y la muchacha ya tiene su hogar aparte.

**¿Qué significado tiene la familia para Marta Noemí?**

La familia es lo más importante que uno tiene en la vida, tanto que si no fuera por la familia le digo que ya yo estaría quién sabe dónde, porque a mí me ha nacido lo que estoy haciendo desde pequeña y por cuidar de ellos y estar como tan dedicada no he podido hacer las cosas. Pero sé que

**¿Qué ventajas ha traído la Hidroeléctrica a su familia?**

Me están apoyando mucho, me están dando a conocer en toda el área de influencia del proyecto Hidroeléctrico Ituango después de que grabé mi canción, y también pues porque mi hijo consiguió trabajo en el proyecto.

**¿Qué función realiza su hijo en la Hidroeléctrica?**

Él empezó trabajando dentro del túnel y haciendo oficios varios, lo que le colocaran hacer. Luego ya estuvo trabajando como auxiliar de cocina y ahora estamos esperando que lo vuelvan a llamar, esperando siempre mejorar.

**¿Cómo espera que sea el futuro de usted y su familia?**

Yo espero que sea bueno, totalmente bueno porque de verdad muy rico uno tener un ego, donde uno se sienta bien y la gente lo vea bien, y así tener uno sus propias cosas.

**¿Cuáles son los planes artísticos para el futuro?**

Yo pienso que si puedo hacer todas estas grabaciones, los planes son llegar a Sayco y Acimpro y a las empresas que se debe de llegar para tener un buen progreso.

# Protegemos la biodiversidad

En la entrega anterior dimos a conocer los resultados de la línea base, es decir los estudios iniciales que se llevaron a cabo en el área de influencia del proyecto, para conocer el estado de su biodiversidad, que es la flora y la fauna de la región. En esta edición queremos contarles cómo se hicieron exactamente estos estudios.

Para el conocimiento de la flora, se establecieron corredores a lo largo de los cuales se delimitaron parcelas rectangulares de 10 metros de ancho por 20 metros de largo. En el área total de cada parcela para las coberturas de bosque secundario y rastrojo alto se midieron las plantas y árboles con diámetro mayor o igual a 10 cm. En una de cada cinco parcelas se midieron las que tenían diámetro mayor o igual a 2,5 cm. En cada parcela se marcaron las plantas con diámetro mayor o igual a 10 cm, y a se les asignó un número. Se tomaron datos de cada especie como altura y diámetro y se llevó a cabo la identificación desde el punto de vista científico de cada una.

#### La fauna

Para el estudio de cada uno de los grupos animales, denominados faunísticos, se siguió una metodología particular de acuerdo con sus características.

**Aves:** Su estudio se realizó a partir de capturas controladas para su estudio, con redes especiales llamadas redes de niebla. Esto permitió realizar muestreos y conteos (censos) en los cuales se efectuaron avistamientos de aves y registros de los cantos de algunas especies. Las aves capturadas de manera segura fueron pesadas, medidas, y clasificadas desde el punto de vista científico.



# en todas las fases del proyecto



**Mamíferos:** Para el estudio de este grupo, se usaron diferentes métodos. En el caso de los murciélagos, se utilizaron redes de niebla, y para pequeños mamíferos terrestres se usaron unas trampas especiales que permite capturarlos para estudiarlos sin que sufran ningún daño. Cada uno de los ejemplares fue examinado y clasificado desde el punto de vista científico, se tomaron sus medidas, se describieron sus características externas como el color, aspecto general. También se les tomaron fotografías y finalmente se trasladaron nuevamente cerca al sitio de captura y se liberaron. Otras observaciones que no implicaron capturas, se hicieron con base en recorridos por los bosques mediante avistamientos o por sus sonidos. Adicionalmente, se tuvieron en cuenta las huellas, caminaderos, senderos, escarbaderos y la presencia de animales muertos, heces, cráneos, pieles, residuos de alimentos, madrigueras y cuevas. Igualmente, se aplicaron encuestas dirigidas a los pobladores de la zona, sobre la presencia de mamíferos.

**Anfibios y reptiles:** Se hicieron muestreos mediante corredores de 100 metros de largo por dos de ancho, donde se registraron los avistamientos de individuos. En los recorridos se removió la hojarasca, los troncos caídos, examinando los agujeros de los árboles, y otros ambientes que pudieran ofrecer condiciones de humedad y temperatura para las ranas. También se revisaron los troncos hasta los 3 metros de altura, además en arroyos, caños, charcos y quebradas. Con el objetivo de complementar los registros locales, se realizaron reconocimientos en el día, durante los desplazamientos entre los sitios de muestreo, a lo largo de senderos y áreas abiertas. Estas observaciones se efectuaron durante la mañana y la tarde, a diferentes horas, pero con un esfuerzo de muestreo menor al método anterior. Además, se realizó una encuesta informal con las personas de la zona, la cual consistía en indagar por las especies de anfibios y reptiles de la región, en particular por el grupo de las serpientes.





## Concurso de Navidad

# ¡Dibujemos el futuro de las oportunidades!

Para participar de este concurso, puedes dibujar cómo ves el futuro de tu región.

Puedes dibujar lo que más te gustaría para tu municipio, para tu escuela, para tu familia, tus amigos, ¡lo que te sueñes!

Llena, además, tus datos personales y lleva esta hoja a la oficina de atención a la comunidad y podrás participar en los sorteos que realizaremos en la celebración de la Navidad Comunitaria de tu municipio.

Escribe un título o una frase que describa tu dibujo, tus sueños.

### Datos personales

Nombre y apellido: \_\_\_\_\_

Nombres y apellidos de tus padres: \_\_\_\_\_

Teléfono de contacto (puede ser fijo o celular): \_\_\_\_\_

Municipio: \_\_\_\_\_

Vereda: \_\_\_\_\_

Sí ya asistes a la escuela, escribe el nombre de tu institución educativa: \_\_\_\_\_

### Bases del Concurso:

- Pueden participar niños y niñas desde los 5 años hasta los 17 años.
- En las oficinas de atención a la comunidad de cada localidad debe ser entregada la hoja completamente diligenciada.
- El sorteo se realizará el día de la celebración de la novena comunitaria en el municipio que acompañe el Plan Integral Hidroeléctrica Ituango.
- El concurso se realiza desde el 1 de noviembre hasta el 13 de diciembre.