

Ya se sembraron los Jardines de San Andrés

Cómo vamos

Llegamos al primer
túnel de la vía Puerto
Valdivia-Presa

Hechos para la comunidad

¡Más Aldeas, más hogares!



Contenido

Dirección
EPM

Coordinación editorial
Comité Editorial Ituango

Diagramación
McCann Medellín

Preprensa e impresión
El Colombiano

Circulación
12.000 ejemplares

Vigilado por la Superintendencia de Servicios Públicos Domiciliarios

Periódico La Voz de la Hidroeléctrica Ituango
Edificio EPM
Carrera 58 No. 42-125, piso 9, oficina 048
Teléfono: 380 2086

•Correo electrónico
hidroelectrica.ituango@epm.com.co

Distribución gratuita

Visítenos en:
www.epm.com.co



Escribáanos

y exprese sus aportes, comentarios
o artículos para el periódico

hidroelectrica.ituango@epm.com.co

	La participación de todos 3		Cuidando la vida de las personas 4		La gestión social tiene que caminar adelante 6		Celebramos juntos el día del medio ambiente 8
	¡Mi aldea, mi hogar! 10		Jardines de San Andrés, gente ejemplar 12		Ahora Codesarrollo es Socya 14		La comunidad de Toledo hizo seguimiento del proyecto 15

Tenemos Oficinas de Atención a la Comunidad en toda la zona del Proyecto

¡Un espacio para encontrarnos!

Municipio de San Andrés de Cuerquia

Horario: Lunes a viernes de 8:00 a.m. a 12:30 p.m. y de 1:30 a 6:00 p.m.
Lugar: Hogar Juvenil Campesino. Oficina Gestión Social Codesarrollo.
Teléfono: 861 80 27 - 861 60 35
Contacto: Diana Marcela Posada Posada

Municipio de Briceño

Horario: Lunes a viernes de 7:30 a.m. a 12 m. y de 1:30 a 5:00 p.m. • Sábados de 8:00 a.m. a 12:00 m.
Lugar: Casa de la Cultura (Primer Piso).
Teléfono: 857 00 68
Contacto: Yasnely Morales Rodríguez

Municipio de Ituango

Horario: Lunes a viernes de 7:30 a.m. a 12 m. y de 1:30 a 5:00 p.m.
Lugar: Carrera Ruiz # 20 16. Al frente de la Federación de Cafeteros
Teléfono: 864 34 15
Contacto: Liney Pérez

Municipio de Yarumal

Horario: Lunes a viernes de 7:30 a.m. a 12 m. y de 1:30 a 5:00 p.m.
Lugar: Cra. 20 # 19 - 15. Oficina 201. Parque Principal. Encima de Safari.
Teléfono: 853 60 75
Contacto: Liliana María Muñoz Chavarría

Corregimiento El Valle, municipio de Toledo

Horario: Lunes a viernes de 8:00 a.m. a 12:30 p.m. y de 1:30 a 6:00 p.m. • Sábados de 8:00 a.m. a 11:00 a.m.
Lugar: Parque Principal. Encima de Farmacia Portal de la salud
Teléfono: 851 35 91. Celular 312 893 4205
Contacto: Sindy Mayerli Giraldo

Corregimiento Puerto Valdivia, municipio de Valdivia

Horario: Lunes de 1:30 a 6:00 p.m. • Martes, miércoles y jueves de 8:00 a.m. a 12:30 p.m. y de 1:30 a 6:00 p.m. Viernes de 8:00 a.m. a 12:00 del mediodía.
En Valdivia (casco urbano) se atiende los miércoles de 2:00 p.m a 5:00 p.m.
Teléfono: 321 830 36 22
Contacto: Luz Dary López

Municipio de Sabanalarga

Horario: Lunes de 1:30 a 6:00 p.m. • Martes, miércoles y jueves de 9:00 a.m. a 12:30 p.m. y de 1:30 a 6:00 p.m. • Viernes de 9:00 a.m. a 12:30 p.m. y 1:30 p.m. a 5:00 p.m. Sábado de 8:00 a.m. a 12:00 del medio día
Lugar: Oficina Gestión Social Codesarrollo.
Teléfono: 855 40 86. Celular (312) 893 16 60
Contacto: Liliana Betancur

Municipio de Buriticá

Horario: Lunes a viernes de 7:30 a.m. a 12 m. y de 1:30 a 5:00 p.m. • Sábados de 8:00 a.m. a 12:00 m.
Lugar: Casa de la Cultura.
Teléfono: 852 70 44
Contacto: Gladis Girón

Municipio de Liborina

Horario: Lunes a viernes de 7:30 a.m. a 12 m. y de 1:30 a 5:00 p.m.
Lugar: Calle 9 # 7ª 16 Parque Principal
Teléfono: 856 11 41
Contacto: Clemencia Zapata Marín

Municipio de Peque

Horario: Lunes a viernes de 7:30 a.m. a 12 m. y de 1:30 a 5:00 p.m. • Sábados de 8:00 a.m. a 12:00 m.
Lugar: A una cuadra del Parque hacia la Escuela (carrera Bolívar).
Teléfono: 855 20 59
Contacto: Adriana María Higuera Guerra

Municipio de Olaya

Horario: Lunes de 12:00 m. a 5:00 p.m., Martes y jueves de 8:00 a.m. a 5:00 p.m., y viernes de 8:00 a.m. a 12:00 m.
Lugar: Enseguida de la Parroquia, a mano izquierda.
Teléfono: 855 00 02
Contacto: Brigitte Karina Quintero Oquendo

Municipio de Santa Fe de Antioquia

Horario: Lunes de 12:00 m. a 5:00 p.m., Martes y jueves de 8:00 a.m. a 5:00 p.m., y viernes de 8:00 a.m. a 12:00 m.
Lugar: Centro Comercial La Curia Local 27, parque principal
Teléfono: 853 19 26
Contacto: Fernando de J. Duque

La participación de todos

A partir de la comprensión en el sentido de que un proyecto como estos, más que una obra de infraestructura es una iniciativa de desarrollo que integra el territorio, consolida su institucionalización, contribuye a su sostenibilidad y desencadena la construcción de capacidades territoriales e individuales, se entiende entonces que el concepto de la participación de todos en este proceso cobra una total vigencia.

El trabajo conjunto con las entidades nacionales, departamentales y municipales tanto en la perspectiva de la planeación como de la ejecución; la incorporación de las Juntas de Acción Comunal, de las organizaciones sociales a todos los procesos; la actitud propositiva de los dirigentes públicos, la activa presencia del sector privado y de sus iniciativas, la necesidad de que todos rememos hacia el mismo lado, se convierten en conceptos poderosos para que el desarrollo se convierta a su vez en una cultura compartida.

La pasividad, el resignar nuestras alternativas de progreso sólo en lo que el estado o un proyecto como estos pueda traer al territorio no genera transformaciones reales ni construye competitividad.

Es un hecho que este territorio ofrece hoy características diferentes a las que tenía en el pasado. El mejoramiento en indicadores de educación y vivienda, la transformación de sus vías, los avances en servicios públicos, los avances en participación ciudadana, el acceso a nuevas tecnologías, el fortalecimiento de las administraciones y las organizaciones, todo ha entrado en una nueva dinámica que exige de todos nosotros, de sus habitantes, su dirigencia, sus empresarios, entender las nuevas realidades, insertarse en estas oportunidades y entender el enorme poder de la unidad, del trabajo conjunto en torno a objetivos comunes.

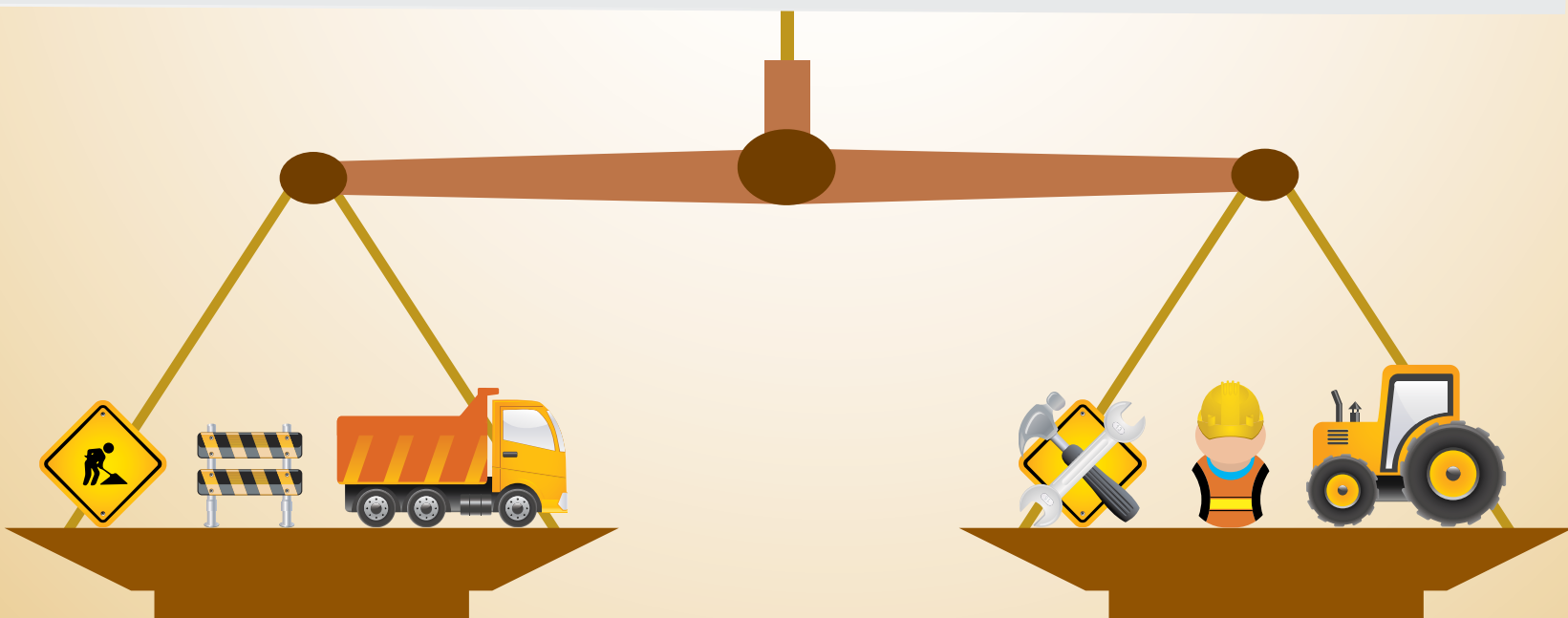

Cuidando la vida de las personas llegamos al primero de 9 túneles en la vía Puerto Valdivia - presa

En la vía que construimos en Puerto Valdivia, corregimiento de Valdivia y que hará conexión con el sitio de presa del Proyecto Hidroeléctrico Ituango ya se iniciaron las obras de construcción del tercero de nueve túneles que tendrá el corredor vial. Ya se construyeron dos túneles con el grupo que trabaja la construcción de la vía desde el sitio de presa hacia Puerto Valdivia. La vía que después de la construcción de la hidroeléctrica quedará al servicio de toda la comunidad tendrá además 66 puentes y un total de 38 kilómetros.



Este es el primero de 9 túneles que tendrá la vía Puerto Valdivia – Sitio de presa de la Hidroeléctrica Ituango.

La construcción del túnel se realiza cerca al sector conocido como La Arrocera en donde 7 familias fueron trasladadas temporalmente para prevenir cualquier tipo de daño o accidente debido a las obras que se adelantan en el túnel. Otras 10 familias que pagaban arriendo en el mismo sector también fueron trasladadas.



Sector La Arrocera de Puerto Valdivia, donde 14 familias han sido trasladadas de manera preventiva para cuidar su vida durante la construcción del túnel 1.

Los Henao, Luis Alberto y su esposa Ligia, son 2 de las familias que estarán en traslado temporal, tiempo durante el cual el Proyecto Hidroeléctrico Ituango cubrirá los gastos de arriendo y servicios públicos de todas las familias.



1. Sector La Arrocera



2. Túnel 1



3. Vía Puerto Valdivia – Sitio de presa



Familia Henao, en traslado temporal por la construcción del túnel 1 de la vía Puerto Valdivia – Sitio de presa.

“La casa donde vamos a estar temporalmente es amplia, cabemos todos. Confiamos en EPM, en que nos van a cumplir con todo lo pactado”.



Luis Alberto y su esposa Ligia, una de las siete familias en traslado temporal del sector La Arrocería.

“Durante la construcción de la carretera y del túnel en mi casa no ha habido dificultades de nada. Han avisado con tiempo cada coladura (quema controlada). Nunca han hecho una sin avisarle a la gente”.

La vía Puerto Valdivia – Sitio de presa se construye con todas las medidas de seguridad para cuidar la integridad física y la vida de las personas, al igual que con estricto cumplimiento a la licencia ambiental otorgada al proyecto por parte de la ANLA (Autoridad Nacional de Licencias Ambientales) para el manejo de todos los impactos sociales generados durante su construcción.

“La gestión social tiene que caminar adelante de las obras”.

Un trabajo persistente y silencioso que aparentemente no se ve.

Mary Luz Quiroz Zapata, Coordinadora del Equipo de Gestión Social del Proyecto Hidroeléctrico Ituango habla con pasión de este tema que ha ocupado buena parte de su existencia profesional, pues de hecho, ha trabajado en la gestión social de otros proyectos.

Sabe que existe una cultura generalizada alrededor de la evaluación de las gestiones, en el sentido de que sólo se habla de aquello que se ve. En esta perspectiva, cuando se hace un trabajo en territorios como estos, lo visible son las obras civiles, pero la verdad es que la Gestión Social se inicia mucho antes de la obra civil, la Gestión Social tiene que ir adelante.

En el caso particular del Proyecto Hidroeléctrico Ituango, el Plan de Gestión Social está integrado por los programas, proyectos y actividades que responden a los requerimientos que surgen del Estudio de Impacto Ambiental, pues la construcción responsable de una obra de esta magnitud supone que estos impactos no sólo se generan sino que hay que manejarlos, intervenir para mitigarlos y compensarlos.

Ir más allá

En nuestro caso – dice con orgullo – el manejo va más allá del impacto mismo. Somos pioneros en esta concepción de contribuir al desarrollo del territorio y lo podemos demostrar a través de lo que significan las metodologías que aplicamos, los procesos y los manejos mismos. Tenemos por ejemplo un modelo propio para el manejo de impactos migratorios o impactos por presión migratoria.

Hay una gran rigurosidad tanto en la toma de la información como en la caracterización de la población, a través de la aplicación de fichas municipales, fichas veredales, procesos de censos, con una capacitación intensa de los censistas y la realización de pruebas piloto. La rigurosidad de la que hablo toma forma en hechos como este: Si en las pruebas descubrimos que las preguntas o las fichas pueden ofrecer dificultades para la interpretación o el registro de la información, entonces nos devolvemos y empezamos de nuevo el diseño de las encuestas.

Es preciso destacar que esa metodología ha sido construida además con la participación de las comunidades. Toda información es devuelta, verificada y validada. Y es la firma Integral la que ejecuta el modelo.

¿Cómo son las intervenciones?

Se entiende mejor a través de un ejemplo: Si el efecto es desplazamiento involuntario de población, trabajamos en la restitución integral de sus condiciones de vida. Tenemos que garantizar que hacia donde se vaya encuentre condiciones para vivir que sean iguales o mejores a las que tenía. Entonces analizamos su habitat, su base económica y la infraestructura comunitaria, sus redes sociales y culturales. Y no se trata de que los traslademos y los dejemos allí solos, no. Acompañamos a la familia por un período no menor a cinco años, en un trabajo que realiza un equipo interdisciplinario.

También nos diferenciamos...

Mary Luz es feliz hablando de aquellos aspectos que diferencian la Gestión Social del Proyecto. Se entusiasma al destacar cómo abordan los denominados “impactos sobrevinientes”, ese tipo de impactos que no se suponía que deberían presentarse, como por ejemplo que mientras construíamos una carretera el movimiento de tierras afectó una vivienda, o que al comprar un predio e intervenirlo terminé afectando un cultivo de abejas de un vecino. Hay unos protocolos precisos de compensación e intervención cuando se presentan hechos como estos.

Visibilizar territorios

Este tipo de proyectos se realizan casi siempre en lo que los expertos denominan “territorios de frontera”, zonas aisladas, desprotegidas, muy atrasadas. De allí que sea tan satisfactorio observar como esas poblaciones empiezan a hacerse visibles y a construir oportunidades.

En nuestro caso, comunidades como las de Chirí, Orejón y La Calera, para citar sólo un ejemplo, no eran conocidas ni siquiera por los alcaldes de los municipios a los que pertenecen estas veredas. Una vez su existencia trasciende, entonces la institucionalidad se empieza a ocupar de ellas.

El manejo de las expectativas

Este es tal vez uno de los aspectos más complejos que tiene que abordar la Gestión Social. El Proyecto desencadena expectativas de todo y por todo. Expectativas que, den un país carente de oportunidades, atraen además a personas que no son de la región. De allí que tengamos que agudizar la iniciativa y diseñar mecanismos y programas capaces de enfrentar las diversas variables que las expectativas desencadenan.

Tenemos por ejemplo el “Programa Integración Proyecto Región” en el que se encuentran por ejemplo las políticas de empleo que incluye cláusulas precisas para los contratistas. Así, se estipula que la mano de obra no calificada debe proceder de la región y que debe buscarse primero en el área de influencia directa y, si no se encuentra, entonces en el área de influencia indirecta.

Y hay orientaciones tan precisas como esta: No más de dos personas por familia pueden participar en el Proyecto, con el objetivo de no cambiar la vocación económica del territorio, pues si todos se recibieran, quién trabajaría la tierra, o realizaría las actividades que históricamente se han ejercido en el territorio?



Es necesario aclarar que hay oficios que son del exclusivo manejo del contratista, como por ejemplo los conductores o la vigilancia.

Información y concertación

Esta es otra diferencia de nuestra Gestión Social. Hemos concebido y diseñado programas que son muy importantes, como el de “Participación en el Desarrollo”, que incluye aspectos como “Desarrollo Educativo” para mejorar instituciones educativas (ya llevamos 67) o “Desarrollo Productivo” para apalancar la cadena del desarrollo económico. También “Desarrollo con Perspectiva de Género” para el fortalecimiento de las mujeres (hemos entregado 1.200 estufas eficientes para mejorar las condiciones de vida de 100 mujeres por municipio). El programa “Lecturiando” que busca robarle los niños a la guerra. Además de programas de legalización de tierras, o iniciativas juveniles.

Nos hemos sumergido en el territorio, conocemos sus gentes, sus expectativas. Esta es apenas una mirada, habrá tiempo para contarles más pero me tengo que ir porque tengo mucho trabajo. Y sale feliz, satisfecha...

Celebramos juntos el día

Desde 1973 la Asamblea General de las Naciones Unidas estableció el Día Mundial del Medio Ambiente con el fin de sensibilizar a la población mundial con relación a temas ambientales.

En el 2014 los 12 municipios del área de influencia del Proyecto Hidroeléctrico Ituango tomaron la decisión de celebrar este importante día en alianza con EPM y la gestión social del proyecto. Los municipios y sus líderes realizaron una serie de eventos que se llevaron a cabo en el mes de junio. Las propuestas para celebrar este importante día variaron por municipio: stands ambientales explicativos, ferias ambientales, proyecciones de cine ambiental, cuenteros y chocolatadas.

Pero lo más importante de todo fue celebrar con conciencia ambiental. Por eso, aunque el día se celebra el 5 de junio, queremos mostrar que varios municipios empezaron sus celebraciones desde mayo con diferentes actividades ambientales que dan cuenta de la importancia de este tema para todas las comunidades.

Experiencia 1: miércoles 8 de mayo de 2014. "La gran siembra de árboles"

Se llevó a cabo una gran jornada de siembra de especies ornamentales en el corregimiento de El Valle del municipio de Toledo. En esta actividad se sembraron 300 especies en los caminos peatonales recientemente construidos y entregados a la comunidad, en el marco de Plan Maestro de Acueducto y Alcantarillado ejecutado por EPM para la población de este corregimiento.

"La administración del municipio de Toledo agradece la valiosa colaboración y disponibilidad que han tenido en este proceso el cual es de gran impacto para nuestra comunidad Toledana", fue el mensaje que nos envió Damaris Durley Muñoz Valbuena, Coordinadora de Unidad de Servicios Públicos de Toledo.

Martes 12 de mayo "Cuida el agua"

Se inició una jornada de limpieza en el Valle del municipio de Toledo que permitió visibilizar la importancia de cuidar el agua.

Cuida el agua

En el Valle del municipio de Toledo se cuida el agua.

Además de la jornada de limpieza se implementó una campaña de cultura ambiental que se implementó en el servicio. Los habitantes de Toledo tienen la necesidad de cuidar el acueducto, los servicios sanitarios y el agua por el desperdicio en cada una de las lavaplatos, los cuenteros y los amigos del agua de este recurso.



Día del medio ambiente

3 de mayo: "A cuidar el

una campaña de sensibilización con la comunidad de Toledo sobre el buen uso del agua. La jornada consistió en visitar casa por casa llevando estos mensajes:

El agua, es un recurso necesario en nuestras vidas.

Podemos construir una mejor cultura ambiental, cuidando el agua.

Se explicó a la comunidad sobre el cambio en el uso y gasto del agua, a partir de junio se cambiará el sistema de facturación o cobro del agua. Los habitantes de El Valle aprendieron sobre cómo reparar daños en las redes internas de agua y cómo corregir el mal funcionamiento de aparatos de agua. Se les enseñó a mantener los grifos cerrados para no pagar de más. En las viviendas, se pegaron adhesivos en las salidas hidráulicas (lavamanos, duchas, lavaderos y sanitarios) con mensajes llamando a los usuarios a hacer uso eficiente del agua.



Experiencia 2. Viernes 16 de mayo de 2014. Celebramos el día del árbol en Olaya.

A pesar de las dificultades por las que atraviesa el municipio en el tema de desastre de varias viviendas en pasados días, la Institución Educativa Olaya no quiso dejar pasar la celebración del día del árbol. La docente Sandra Ramírez hizo alianza con la Gestión Social del proyecto y ese viernes los estudiantes de bachillerato asistieron a la jornada de sensibilización sobre la importancia y cuidado de los árboles. Se proyectaron además videos alusivos al tema y se realizó un conversatorio. Los estudiantes tuvieron la oportunidad de apadrinar un árbol y firmar varios compromisos ambientales con su municipio.

El objetivo de la jornada a la que asistieron alrededor de 80 estudiantes y varios docentes, acompañados por la Gestión Social del proyecto era sensibilizar a la comunidad educativa sobre la importancia y protección de los recursos naturales con énfasis en los árboles.

La profesora Sandra Ramírez comentó: "Me sentí muy bien acompañada por los profesionales del Proyecto Hidroeléctrico Ituango, porque tienen dominio del tema, y lo más importante es que los alumnos se sintieron muy bien. Este tipo de actividades son muy importantes porque estamos sensibilizando sobre el medio ambiente, que debemos tratarlo bien y los jóvenes multiplican así la información en sus hogares".

Los estudiantes estuvieron muy activos en toda la jornada, asistieron a los eventos propuestos y debatieron sobre las necesidades de cuidar los recursos naturales. Esta es la apreciación de Mariana Herrera Henao, de octavo grado, quien al final de la jornada quiso manifestar que: "Me sentí muy bien por que recibimos buena y valiosa información sobre el cuidado de los árboles y se aclararon muchas dudas que se tenían sobre el cuidado de los recursos naturales.

Con estas charlas nosotros aprendemos a cuidar el medio ambiente y conocemos los derechos de los árboles, cómo hay que cuidarlos y los impactos negativos que nos traería si los destruimos.

De este modo demostramos que los municipios andan a tono con el medio ambiente y que más allá de una celebración lo que se busca es que entre todos y todas cuidemos y entendamos la importancia de cuidar nuestro preciado medio ambiente.

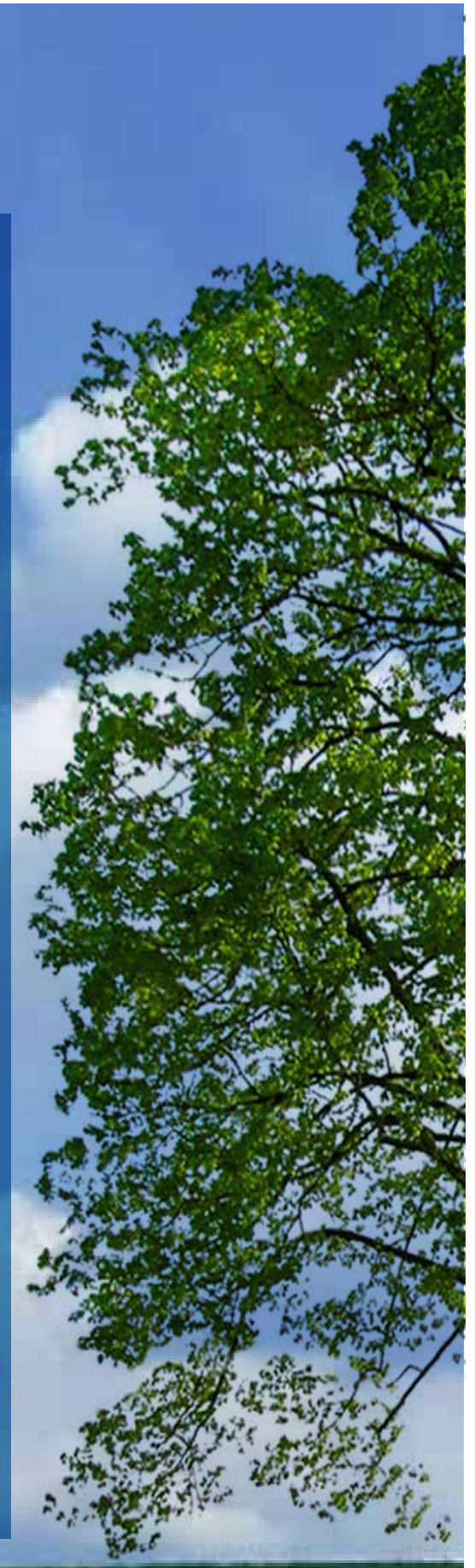



¡Mi aldea, mi hogar!

En municipios de San Andrés de Cuerquia y Briceño, se le cumplió el sueño de tener vivienda digna y propia a 36 familias. 20 cuerqueñas y 16 briceñitas que ahora son propietarias de su ALDEA. En este programa se contó con el concurso y apoyo de la Empresa de Vivienda de Antioquia, VIVA de la Gobernación de Antioquia y las administraciones municipales.

Las ALDEAS que estrenan estas 36 familias cuentan con un área de 50 metros cuadrados, 3 alcobas, salón-comedor, cocina, baño y corredor y se entregan totalmente terminadas. Durante el evento de entrega que acompañaron el alcalde de San Andrés de Cuerquia, Oscar de Jesús Sepúlveda Londoño, la alcaldesa de Briceño, Yorley Amparo Echavarría Correa, funcionarios de EPM y del Equipo de Gestión Social del Proyecto Hidroeléctrico Ituango, se entregaron las llaves, que no solamente abren la puerta de su nuevo hogar, sino que se convierten en una oportunidad hacia un mejor futuro.

ALDEAS favorece con soluciones de vivienda digna y sostenible a familias, en su mayoría del sector rural, en condiciones de alta vulnerabilidad socioeconómica, condiciones precarias de vivienda y/o hacinamiento crítico, clasificados por el SISBEN en puntajes de 0 a 50, familias que no hayan recibido subsidio de vivienda anteriormente, víctimas de desplazamiento forzado, damnificadas por ola invernal y madres jefes de hogar de escasos recursos; contribuyendo así en el desarrollo de territorios con equidad.

Estas viviendas se construyen con la madera que completa su ciclo de maduración en las 4 mil hectáreas de bosques sembrados por EPM alrededor de sus embalses.

Antes de Aldeas



¡Mi Aldea, mi Hogar!



"Me gusta todo, estoy muy contenta."

Familia de Arnolda de Jesús Rodríguez

Antes de Aldeas



¡Mi Aldea, mi Hogar!



"Voy a vivir muy feliz con mi familia."

Familia de Bernardo de Jesús Granda

Antes de Aldeas



¡Mi Aldea, mi Hogar!



"Toda la diferencia. Ésta es mucho mejor, tiene todos los servicios"

Familia de Elida Jaramillo Mazo

Antes de Aldeas



¡Mi Aldea, mi Hogar!



"Me gusta todo, comenzando porque yo no tenía casa"

Familia de José León Aguilar

Antes de Aldeas



¡Mi Aldea, mi Hogar!



"Me gusta todo porque tiene mucha comodidad."

Familia de Liliana Edilse Mazo Holguín



aldeas
uniendo voluntades para el desarrollo

Jardines de San Andrés, ¡gente ejemplar!

¡Gente ejemplar! Esa es la apuesta de las 16 familias que ya viven en su casa nueva en la urbanización Jardines de San Andrés como reposición a las casas que entregaron al Proyecto Hidroeléctrico Ituango para la rectificación de la vía que conecta a San Andrés de Cuerquia con el corregimiento El Valle de Toledo – Toledo.

Aunque el evento de entrega oficial se realizará en el mes de agosto, durante la semana del 24 al 28 de julio las 16 familias se trastearon a sus nuevas casas en compañía del Equipo de Gestión Social y la administración municipal. Además hubo tiempo para:



Socializar el Manual de Convivencia y el Manual de Uso de vivienda nueva, para vivir seguros y en armonía. También se realizó una jornada de aseo comunitario de la urbanización.



Elaborar carteleras y avisos que las familias utilizarán en el evento de entrega oficial de Jardines de San Andrés, en el mes de agosto.



Si algo no puede faltar en Jardines de San Andrés, es la belleza de la naturaleza. Las familias sembraron sus propios jardines.



Hasta hubo tiempo para sancocho y hasta para trovar sobre el buen futuro de San Andrés de Cuerquia y Jardines de San Andrés. El alcalde nos acompañó.

Ahora Codesarrollo es Socya

El operador social contratado por la Hidroeléctrica Ituango para implementar el plan de manejo ambiental componente social cambia de razón social.

Una nueva marca, más cercana a nuestros socios, aliados y amigos, más coherente con lo que somos y hacemos. Con Socya continuamos transformando la realidad de nuestro país, nuestra esencia sigue siendo la misma, la que hemos construido por 54 años.

Juana Pérez Directora ejecutiva de SOCYA nos explica la evolución de esta institución

**En 2013: Cobertura en 20 departamentos, 600 empleados, 46 proyectos ejecutados en los sectores minero energético, eléctrico, infraestructura, agropecuario, servicios e industrial. Comercializamos 10.443 toneladas de material reciclable en cinco ciudades a través de nuestro Programa Manejo Integral de Residuos Sólidos. MIRS – In House; beneficiamos para O-I Peldar 36.830 toneladas de vidrio. Asimismo, reincorporamos en los procesos industriales 2.700 toneladas de PET y Plásticos.*

**Nos hemos transformado, ahora somos SOCYA, una Organización que durante más de cincuenta años de experiencia le ha servido al país promoviendo la inclusión y el desarrollo sostenible de la sociedad.*

Nuestras operaciones se enmarcan en dos frentes de actuación:
1) Consultoría y Educación para el desarrollo sostenible y
2) Industria del Reciclaje.

En el primero, hemos liderado la gestión social y ambiental de importantes proyectos de desarrollo hidroeléctricos, mineros, viales, de infraestructura, agropecuarios (Porce 2, Porce 3, Ituango, Distrito de Riego de Triángulo del Tolima, El Quimbo, Túnel de Occidente, Autopistas para la Prosperidad, Alianzas Productivas, entre otros.) en alianza con empresas como ISA, ISAGEN, EPM, Argos, Cerrejón, Metro de Medellín, Fondo Adaptación, FONADE, EMGESA, FENOCO, ANI - Agencia Nacional de Infraestructura, Ministerio de Agricultura, entre otros.

En el segundo, continuamos liderando y posicionando nuestra institución en la industria del reciclaje mediante la

implementación de procesos de recolección, transformación, valoración y comercialización de residuos. Para ello, contamos con una red de recolección y compra de plásticos a nivel nacional, operamos para importantes compañías el manejo integral de sus residuos postindustriales y generamos valor a los residuos que comercializamos a través de nuestra planta de Valoración de PET y Plásticos y en alianza estratégica con O.I. Peldar en vidrio.

En el año 2012, iniciamos un proyecto para renovar nuestra identidad corporativa, buscamos generar sintonía entre el SER de nuestra organización y la forma como nos comunicamos con nuestros grupos de interés. Ante esto, tomamos la decisión de transformarnos para ser más cercanos, más amigos, para continuar siendo aliados. Retomamos las bases de nuestros fundadores para definir el concepto de integrar la sostenibilidad, lo que ellos denominaban lo social y lo ambiental, con y por la gente.

Es por esto, que nuestra nueva marca representa la unión de lo social y lo ambiental con una "Y" que dignifica el amor con el que hacemos las cosas, el respeto por la integridad humana, el medio ambiente y la sociedad.

Socya es una marca que reúne con éxito el compromiso social y ambiental que nos define, expresando claramente que estamos unidos, que somos aliados y amigos, que somos socios de las empresas y las personas con las que trabajamos.

Es un nombre que nos identifica y nos permite fortalecer uniones y lazos con nuestros clientes, socios, amigos, aliados, una Organización que cuenta con 54 años de historia al servicio de la gestión social y ambiental del país.

Esta transformación se convierte en un reto mucho mayor si analizamos los excelentes resultados obtenidos en el año anterior, entre los 46 proyectos ejecutados con el sector público y privado en el 2013, 32% más que en el 2012, entre los cuales también se destacan: Programa de Reasentamiento en los departamentos de Cesar y Magdalena, Alianzas Productivas con el Ministerio de Agricultura y Desarrollo Rural y proyectos de Fortalecimiento Educativo e Institucional en el Cerrejón-Guajira, generando con ello, transformaciones sociales en más de 120.000 integrantes de las comunidades.

En 2014 iniciamos el trabajo conjunto con la EDU para sensibilizar y capacitar a las comunidades de la comuna 8 de Medellín en el manejo integral de residuos sólidos, la implementación de huertas de autoconsumo con familias vulnerables y emprendimientos productivos agropecuarios con pequeños productores en los 12

municipios del área de influencia del Proyecto Hidroeléctrico Ituango, de la mano de la Gobernación de Antioquia y EPM, y la formulación y elaboración de un documento ajustado a la Política Ambiental y el Modelo de Sostenibilidad de Celsia, así como al Plan de Manejo Ambiental del proyecto hidroeléctrico Porvenir II, para la elaboración del Manual de Valores Unitarios y para la implementación del programa de Restitución de Condiciones de Vida, en el marco del Plan de Gestión Social del Proyecto.

Ahora con Socya, reafirmamos nuestro trabajo con y por el hombre, brindándole a nuestros aliados, soluciones innovadoras y sostenibles, un cambio que potencia nuestra esencia, que expresa con fuerza y pasión nuestro compromiso para transformar la sociedad y preservar el medio ambiente y nuestras ganas de generar uniones y lazos con nuestra gente, de ser sus aliados de ser sus socios.



La comunidad de Toledo hizo seguimiento a la ejecución de los proyectos del Plan Integral Hidroeléctrica Ituango



Con la participación activa de la ciudadanía convocada por el Comité Veedor de Toledo, la Gobernación de Antioquia, EPM y la Administración Municipal, se llevó a cabo el seguimiento al estado de los proyectos que hacen parte del Plan integral hidroeléctrica Ituango.

El Plan Integral beneficiará a más de seis mil doscientos habitantes del área urbana y rural. Estos recursos se ejecutarán en su totalidad por EPM, la Gobernación de Antioquia y la Sociedad Hidroeléctrica en conjunto con la Alcaldía de Toledo en programas y proyectos de infraestructura, tales como vías, servicios públicos, mejoramiento de viviendas, mejoramientos de Centros Educativos Rurales e Instituciones Educativas, así mismo se invertirán estos recursos en proyectos productivos y seguridad alimentaria para nuestros campesinos, programas de promoción y prevención en salud, fortalecimiento institucional y comunitario y proyectos votados por la comunidad como presupuesto participativo.

Fernando Monsalve, integrante líder del Comité veedor señaló: “Es muy positivo que la comunidad Toledana nos hayamos unido para hacer control social a estas grandes inversiones, recursos que nunca había tenido el

municipio. Además, es muy importante que en Toledo no se pierda un peso de esta inversión y la reunión que tuvimos hoy nos alegra porque nos está dando muchas claridades y desde ya vemos en proceso la ejecución y avances”.

Cada una de las líneas de desarrollo cuentan con proyectos priorizados y avalados por mesas temáticas y comités técnicos conformados por Alcaldes y funcionarios de los 12 municipios, líderes comunitarios, representantes de las organizaciones sociales y funcionarios de EPM y de la Gobernación de Antioquia.

En los comités conformados se socializa, ajusta y valida la información, la gestión, los avances y resultados en la ejecución de los proyectos y sus impactos.



De Película en las montañas de Ituango: II Festival de Cine Nudo de Paramillo

Durante tres días Ituango celebró el segundo Festival de Cine Nudo de Paramillo. En esta ocasión 130 jóvenes de siete municipios disfrutaron y aprendieron no sólo de cine, sino también de cómo prevenir la violencia a partir de la cultura y el arte.



El teatro municipal y el parque la Plazuela acogieron las jornadas de películas.

Los socios del Plan integral Hidroeléctrica Ituango, el Instituto de Patrimonio y Cultura de Antioquia y la Alcaldía de Ituango, congregaron a jóvenes de Segovia, Amalfi, Remedios, Toledo, San Andrés de Cuerquia y Caceres, a la fiesta del cine en el norte del departamento. Los participantes del Festival recibieron formación cinematográfica de profesionales de la talla de directores como Víctor Gaviria, Marta Hincapié, Silvia Córdoba y María Gamboa entre otros y actores como Ivano Rodríguez y Carlos Hernández.

“Quiero darle las gracias a todos los que hicieron posible este festival porque aprendimos bastante. El conocimiento que nos llevamos a cada municipio lo vamos a practicar con los otros jóvenes de nuestra comunidad” **Angie Paola Palacio - Segovia.**



El actor Ivano Rodríguez y la directora Marta Hincapié fueron algunos de los profesores de los talleres de formación. Durante las tres noches del Festival, el parque La Plazuela de Ituango acogió cientos de jóvenes y adultos de todo el municipio para disfrutar de películas al aire libre. “Mateo” la más reciente obra de la directora María Gamboa se estrenó precisamente allí.



“Cine al Parque” se celebró con muy buena participación de jóvenes, adultos y niños; allí disfrutaron de tres noches de películas en familia y con amigos.

Victor Gaviria, uno de los directores más importantes en la historia del cine colombiano, nos le aportó conocimientos cinematográficos a los jóvenes, sino que hizo parte del conversatorio “El arte y la cultura como prevención de la violencia”. Gaviria, director de “La Vendedora de Rosas” y “Rodrigo D: No futuro” entre otras películas, resaltó el trabajo de los chicos, su visión de paz y las ganas de mostrar su talento.

“Tomen el lenguaje del cine para contar los sueños de la gente. El camino del cine se hace en grupo, así comencé mi trayectoria, con mis amigos” **Víctor Gaviria, director de cine colombiano.**

En una de las jornadas, jóvenes de San Andrés de Cuerquia, Toledo, Cáceres e Ituango expusieron los trabajos audiovisuales que desde sus colectivos de comunicaciones han venido realizando durante este año e intercambiaron experiencias y saberes.

“Conocimos gente que nunca creímos que íbamos a conocer como Víctor Gaviria, pero además pudimos compartir experiencias con otros municipios que nos han fortalecido con sus trabajos y nosotros también hemos podido contar lo bonito que estamos haciendo en Cáceres. Es un proceso de retroalimentación en el que hemos estado los participantes de este evento” **Iván Vega – Colectivo comunicaciones Cáceres.**

El Festival de Cine Nudo de Paramillo hace parte del programa Entornos Protectores de la Secretaría de Gobierno de la Gobernación de Antioquia y de la Línea de Fortalecimiento a la Institucionalidad del Plan Integral Hidroeléctrica Ituango. Una de sus estrategias es fortalecer la presencia institucional generando oportunidades a los jóvenes a través del universo audiovisual.



En la I.E Pedro Nel Ospina se realizaron los talleres de formación y el intercambio de experiencias audiovisuales.



“Pensar en construir un futuro mejor es una tarea de todos. Con estos programas la gente está sintiendo de verdad la presencia del Estado, que no solamente es con la Fuerza Armada sino que el Estado es una institución que les enseña a convivir en paz y armonía”

Silvia Córdoba- Realizadora Audiovisual.

Avanzamos con la línea de salud del Plan Integral Hidroeléctrica Ituango

Dos nuevas ambulancias al servicio de la salud de los antioqueños: Buriticá y Liborina

Liborina y Buriticá ya cuentan con ambulancias para fortalecer la capacidad de atención en situaciones de emergencia, lo que permitirá salvar vidas. Estos vehículos hacen parte del componente de dotación de la línea de salud del Plan Integral Hidroeléctrica Ituango, donde también se incluye, dotación

de equipos biomédicos, infraestructura, telemedicina y la estrategia de atención primaria en salud, denominada “Salud Contigo: Llegamos lejos para estar más cerca de ti”, la cual lleva servicios de salud, promoción y prevención a las familias más alejadas de estas localidades.



Entrega de ambulancia en Buriticá.

El Alcalde de Buriticá, Carlos Mario Varela Ramírez, destacó que, “gracias a la unión de todas las instituciones que conforman el Plan Integral, Buriticá ha sido uno de los municipios más beneficiados y estos recursos le han permitido cumplir con su plan de desarrollo, el cual había sido concebido en unión con la comunidad beneficiada”

La Alcaldesa de Liborina, Adriana María Maya Gallego dijo por su parte, “la comunidad en general ha sentido el impacto de estos recursos, no solamente en salud sino también en las demás líneas como vivienda, educación, vías, entre otros”. La alcaldesa agregó que lo más importante es que la comunidad organizada también ha hecho parte de los procesos para decidir en qué invertir estos recursos.



Entrega de ambulancia en Liborina.

En Yarumal también mejoramos y nos acercamos a la comunidad fortaleciendo los servicios de salud



La línea de salud del Plan Integral Hidroeléctrica Ituango continúa avanzando también en Yarumal, en donde el Hospital San Juan de Dios de Yarumal recibió una torre de laparoscopia, equipo que permitirá realizar intervenciones quirúrgicas de mínima invasión y cuyo objetivo es curar enfermedades. Este equipo cualifica aún más los servicios del hospital para la atención de pacientes de gran parte de la subregión del norte del departamento.

De igual forma, en el corregimiento de Llanos del Cuivá del municipio de Yarumal, se hizo la entrega de los trabajos de remodelación del puesto de salud, que consistieron en mejoras en techos, muros, redes de acueducto y alcantarillado; más la reposición de algunos equipos médicos básicos.

Es gracias a la unión de voluntades de la Gobernación de Antioquia, EPM, la Sociedad Hidroeléctrica Ituango, el IDEA, la Alcaldía de Medellín y las 12 administraciones municipales, que las comunidades de los municipios del área de influencia se han beneficiado en programas y proyectos de las líneas de desarrollo, la inversión social adicional del plan Integral Hidroeléctrica Ituango en Educación, Salud, Vivienda, Proyectos Productivos, Seguridad Alimentaria, Fortalecimiento Institucional, Planeación y Presupuesto Participativo y Conectividad: más y mejores vías para las comunidades.

El Plan Integral Hidroeléctrica Ituango representa una oportunidad única para impulsar el desarrollo de Antioquia, es la construcción colectiva con las comunidades y la institucionalidad. Juntos transformamos el territorio.