

Con las familias de Barbacoas y de Orobajo: conocimos la experiencia Porce II y Porce III

Hechos para la comunidad

Productores de la región del norte empiezan a comercializar sus productos con el Proyecto Hidroeléctrico Ituango

Lo que interesa

Hombres y mujeres por igual trabajan por un futuro mejor

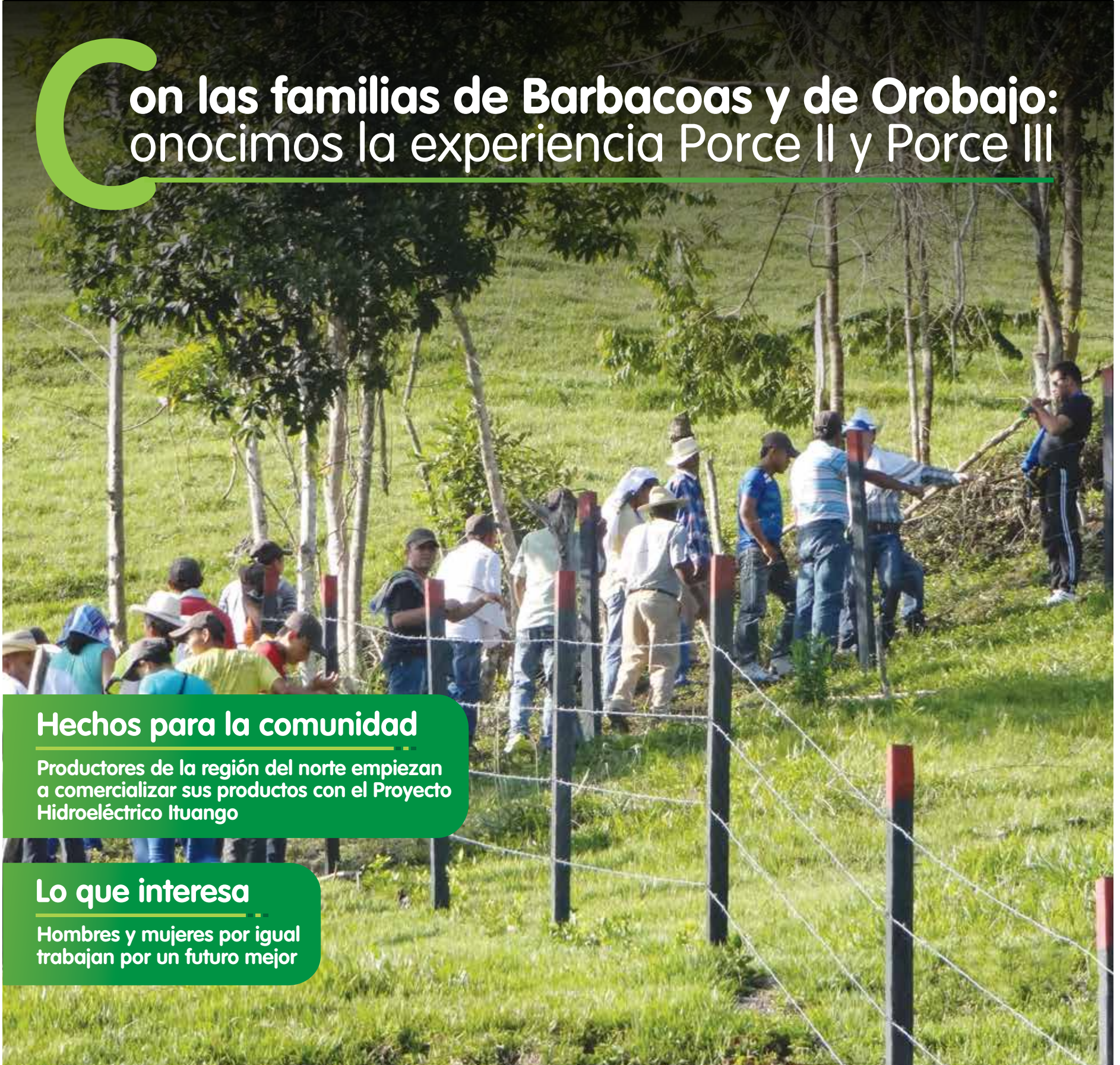

Contenido

Dirección
EPM

Coordinación editorial
Comité Editorial Ituango

Diagramación
McCann Medellín

Preprensa e impresión
El Colombiano

Circulación
12.000 ejemplares

Vigilado por la Superintendencia de
Servicios Públicos Domiciliarios

Periódico La Voz de la Hidroeléctrica Ituango
Edificio EPM
Carrera 58 No. 42-125, piso 9, oficina 048
Teléfono: 380 2086

•Correo electrónico
hidroelectrica.ituango@epm.com.co

Distribución gratuita

Visítenos en:

www.epm.com.co



Escribáanos

y exprese sus aportes, comentarios
o artículos para el periódico

hidroelectrica.ituango@epm.com.co

Mucho más que un Proyecto Hidroeléctrico 3	Trabajamos con responsabilidad 4	Crónica de un aprendizaje conjunto 5	Ya es un hecho 7
Hombres y mujeres por igual 9	Nuestra visión del desarrollo para el territorio 11	Agua potable, un compromiso de todos 12	Con presupuesto participativo 13

Tenemos Oficinas de Atención a la Comunidad en toda la zona del Proyecto

¡Un espacio para encontrarnos!

Municipio de San Andrés de Cuerquia

Horario: Lunes a viernes de 8:00 a.m. a 12:30 p.m. y de 1:30 a 6:00 p.m.
Lugar: Hogar Juvenil Campesino. Oficina Gestión Social Codesarrollo.
Teléfono: 861 80 27 - 861 60 35
Contacto: Diana Marcela Posada Posada

Municipio de Briceño

Horario: Lunes a viernes de 7:30 a.m. a 12 m. y de 1:30 a 5:00 p.m. • Sábados de 8:00 a.m. a 12:00 m.
Lugar: Casa de la Cultura (Primer Piso).
Teléfono: 857 00 68
Contacto: Yasnely Morales Rodríguez

Municipio de Ituango

Horario: Lunes a viernes de 7:30 a.m. a 12 m. y de 1:30 a 5:00 p.m.
Lugar: Carrera Ruiz # 20 16. Al frente de la Federación de Cafeteros
Teléfono: 864 34 15
Contacto: Liney Pérez

Municipio de Yarumal

Horario: Lunes a viernes de 7:30 a.m. a 12 m. y de 1:30 a 5:00 p.m.
Lugar: Cra. 20 # 19 - 15. Oficina 201. Parque Principal. Encima de Safari.
Teléfono: 853 60 75
Contacto: Liliana María Muñoz Chavarría

Corregimiento El Valle, municipio de Toledo

Horario: Lunes a viernes de 8:00 a.m. a 12:30 p.m. y de 1:30 a 6:00 p.m. • Sábados de 8:00 a.m. a 11:00 a.m.
Lugar: Parque Principal. Encima de Farmacia Portal de la salud
Teléfono: 851 35 91. Celular 312 893 4205
Contacto: Sindy Mayerli Giraldo

Corregimiento Puerto Valdivia, municipio de Valdivia

Horario: Lunes de 1:30 a 6:00 p.m. • Martes, miércoles y jueves de 8:00 a.m. a 12:30 p.m. y de 1:30 a 6:00 p.m. Viernes de 8:00 a.m. a 12:00 del mediodía.
En Valdivia (casco urbano) se atiende los miércoles de 2:00 p.m a 5:00 p.m.
Teléfono: 321 830 36 22
Contacto: Luz Dary López

Municipio de Sabanalarga

Horario: Lunes de 1:30 a 6:00 p.m. • Martes, miércoles y jueves de 9:00 a.m. a 12:30 p.m. y de 1:30 a 6:00 p.m. • Viernes de 9:00 a.m. a 12:30 p.m. y 1:30 p.m. a 5:00 p.m. Sábado de 8:00 a.m. a 12:00 del medio día
Lugar: Oficina Gestión Social Codesarrollo.
Teléfono: 855 40 86. Celular (312) 893 16 60
Contacto: Liliana Betancur

Municipio de Buriticá

Horario: Lunes a viernes de 7:30 a.m. a 12 m. y de 1:30 a 5:00 p.m. • Sábados de 8:00 a.m. a 12:00 m.
Lugar: Casa de la Cultura.
Teléfono: 852 70 44
Contacto: Gladis Girón

Municipio de Liborina

Horario: Lunes a viernes de 7:30 a.m. a 12 m. y de 1:30 a 5:00 p.m.
Lugar: Calle 9 # 7ª 16 Parque Principal
Teléfono: 856 11 41
Contacto: Clemencia Zapata Marín

Municipio de Peque

Horario: Lunes a viernes de 7:30 a.m. a 12 m. y de 1:30 a 5:00 p.m. • Sábados de 8:00 a.m. a 12:00 m.
Lugar: A una cuadra del Parque hacia la Escuela (carrera Bolívar).
Teléfono: 855 20 59
Contacto: Adriana María Higuera Guerra

Municipio de Olaya

Horario: Lunes de 12:00 m. a 5:00 p.m., Martes y jueves de 8:00 a.m. a 5:00 p.m. y viernes de 8:00 a.m. a 12:00 m.
Lugar: Enseguida de la Parroquia, a mano izquierda.
Teléfono: 855 00 02
Contacto: Brigitte Karina Quintero Oquendo

Municipio de Santa Fe de Antioquia

Horario: Lunes de 12:00 m. a 5:00 p.m., Martes y jueves de 8:00 a.m. a 5:00 p.m., y viernes de 8:00 a.m. a 12:00 m.
Lugar: Centro Comercial La Curia Local 27, parque principal
Teléfono: 853 19 26
Contacto: Fernando de J. Duque

Mucho más que un Proyecto Hidroeléctrico, proponemos un Modelo de Desarrollo. Territorios Sostenibles

En el pasado, se creía que el alcance del trabajo en torno a un Proyecto Hidroeléctrico como el nuestro llegaba solo a hacer realidad el proyecto mismo. Hoy la visión es totalmente diferente.

Un proyecto como este es más que una obra de infraestructura, es una iniciativa de desarrollo. El proyecto es también una oportunidad para favorecer la integración del territorio. El proyecto contribuye a los procesos de institucionalización. Contribuye a la sostenibilidad.

Y no se trata solo de que haya desarrollo económico, se trata de que cada municipio crezca y construya capacidades territoriales y a su vez se desencadenen nuevas y poderosas capacidades individuales entre sus habitantes.

A no dudar, los municipios que hacen parte del área de influencia de la Hidroeléctrica Ituango integrarán una nueva estructura territorial en el Departamento de Antioquia, y ya no podrá planearse a nivel regional sin tenerlos en cuenta. De hecho, será necesario integrar tanto el Plan de Desarrollo de Antioquia como los Planes Municipales, los Planes de Ordenamiento Territorial.

En el pasado, toda esta zona era lo que los economistas llaman un “territorio de frontera”, un territorio lejano que acumulaba grandes pasivos históricos, un enorme abandono.

Hoy el escenario es totalmente diferente. Este es un territorio que genera el mayor interés y expectativa.

Hay en movimiento una formidable unión de esfuerzos y un trabajo consistente en el favorecimiento de lo ambiental y lo cultural, en la construcción de cadenas de valor asociadas al desarrollo del proyecto.

Hay una mayor presencia institucional y una actividad orientada al mejoramiento de los niveles de desarrollo humano (nivel educativo, ingreso per capita, esperanza de vida). La integración del territorio y el mejoramiento de su articulación se abre paso a gran velocidad y se va a sentir en el mediano plazo un incremento en las condiciones de competitividad. Todos tenemos que tirar para el mismo lado. Entre todos podemos lograrlo.



Trabajamos con responsabilidad en la restitución de las condiciones de vida de la población que se afecta por la construcción del proyecto

Tenemos la plena consciencia de que nuestro Proyecto Hidroeléctrico Ituango, al construir las obras de infraestructura y conformar el embalse, impacta entre otras, el desarrollo de la actividad minera en algunos tramos de las riberas del Río Cauca. Un importante grupo de mineros generaban sus ingresos y el sostenimiento de sus familias a partir de esa actividad en el río. Sabemos entonces que debemos llevar a cabo las acciones contempladas en el plan de manejo ambiental, la licencia del proyecto, el manual de valores unitarios y las necesarias para que estos mineros y sus familias puedan contar con nuevas fuentes de ingresos que les permitan llevar una vida digna.

En términos técnicos, a este trabajo que hemos emprendido se le llama concertación de la medida de manejo, según la afectación, el arraigo, el tiempo de ejercicio de la actividad económica, la vulnerabilidad familiar, entre otras variables. Para este manejo, se tienen contenidas en el Plan de Gestión Social, los programas de : restitución de condiciones de vida, restitución de la base económica, o la indemnización.

Para hacer esta tarea con responsabilidad fue necesario:

1. Saber el número exacto de las personas que íbamos a afectar y es por esto que desde las fases tempranas de los estudios del proyecto, se tomó información en diferentes momentos y es así, como entre los años 2009 y 2010, se actualizó la información socioeconómica en la zona del proyecto y se diligenciaron las respectivas fichas que firmamos conjuntamente y que se constituye en el censo de la población afectada, el cual nos permitió saber quiénes y cuántas eran las personas que realizaban actividad minera en ambas márgenes del río, identificando y registrando a 1.402.
2. Verificación y validación de la información: Como quedó establecido en las fichas donde se registró la información, procedimos a verificar y a validar la información contenida en las mismas, por medio del procedimiento que todos ya conocen y que ha sido informado amplia y personalmente a cada uno.
3. Definición del nivel de afectación: El paso siguiente era estudiar cuidadosamente el nivel del impacto que cada uno de ellos tenía al dejar de trabajar en su actividad. A eso se le llama en términos técnicos “definir los niveles de afectación”. Es muy importante hacer este estudio porque no todos se afectan por igual. Una cosa es la dimensión el tamaño de su familia, el sitio en donde trabajaba, los ingresos que cada uno obtenía, etc.
4. Clasificación de la población:

Clasificación de la población basada en arraigo

Clasificación	Arraigo	Medida de restitución
Población A	Población con arraigo mayor a tres años a la fecha de declaración de utilidad pública (agosto 26 de 2008)	Restitución integral de condiciones de vida Relocalización o Reubicación Fortalecimiento y acompañamiento al proyecto económico.
Población B	Población con arraigo hasta tres años a la fecha de declaración de utilidad pública (agosto 26 de 2008)	
Población C	Población que no ha tenido vínculo con el territorio o que su actividad económica no ha sido la minería.	Indemnización

5. Luego de esa evaluación se adelanta el proceso de concertación de la medida de manejo según la real afectación.

Tipos de medida de manejo

Restitución de condiciones de vida: se aplica a las familias de los mineros de acuerdo con el tiempo de arraigo en el territorio, el ejercicio de la actividad económica, el nivel de vulnerabilidad, la real afectación. Este delicado proceso contempla: la restitución de la actividad económica, el acompañamiento y asesoría en la creación de un nuevo negocio o proyecto productivo, acompañamiento psicosocial a las familias, restitución o mejoramiento de vivienda en los casos en que esto aplique.

Restitución de la base económica: en territorio habitan personas o familias, a quienes el proyecto solo les afecta la actividad económica y cuentan con un predio o negocio, donde es posible invertir el dinero para fortalecerlo y puedan continuar viviendo mejor. Para este caso asesoramos en la inversión.

Indemnización: al grupo de personas o familias que llegaron después de la declaratoria de utilidad pública e interés social, esto es, que no tienen arraigo en la zona, que provienen de otros municipios, o que sencillamente, no han ejercido la actividad de la minería históricamente. A estas personas, se le compensa la afectación con la indemnización.

Un trabajo hecho por profesionales: Para hacer realidad las medidas de manejo y ser muy efectivos en la implementación, el proyecto tiene un equipo de diferentes profesiones, entre las que se tienen, sociólogos, psicólogos, agrónomos, ingenieros, entre otros, para lograr que estas familias efectivamente tengan su nuevo proyecto de vida, contribuya con el mejoramiento de las familias, las veredas, los municipios y construyamos un mejor país. Nuestro Equipo de Gestión Social ha venido estableciendo contacto con las familias identificadas, definiendo claramente sus afectaciones y gestionando las alternativas de restitución más convenientes, todo de manera concertada. Siempre apuntamos no solamente a la generación de buena energía sino también de buen futuro para la gente.

Crónica de un aprendizaje conjunto:

Para entender juntos cómo se construye un territorio sostenible.

Las experiencias de otros nos aseguran un mejor futuro. Las familias de Barbacoas y de Oroboajo, compartieron con quienes ya fueron trasladados en Porce II y Porce III

Salieron de sus casas muy temprano el lunes 12 de mayo un grupo de familias en Barbacoas, Peque, Oroboajo, y Sabanalarga, para hacer una gira que los tenía muy emocionados: conocer a otras personas que ya fueron trasladadas en otros proyectos similares y poderles preguntar todas las dudas, harían que la travesía valiera la pena. Visitarían Porce II y Porce III, dos proyectos de EPM ubicados en el nordeste de Antioquia. La primera escala del recorrido era el corregimiento Villanueva, a donde fueron trasladadas las familias de Porce II.

Fue un encuentro lleno de expectativas: don Joaquín Posada tenía muchas ganas de contarles cómo cambió su vida con la construcción de Porce II; al frente tenía un grupo de personas cansadas pero dispuestas a escuchar cómo fue eso de que les cambiaron la vida para bien; es que un viaje desde Oroboajo o desde Barbacoas, implica cruzar de Occidente a Nordeste, casi media Antioquia.

En las caras y las palabras se notaba el interés de Joaco por contar y de los visitantes por preguntar ¿si les dieron lo que les prometieron, cuánto les dieron, los apoyaron, los acompañaron? Esa fue la primera parte de la visita que un grupo de familias barbacoanas y orobajenses hicieron al Nordeste para conocer las experiencias de esa región por la construcción de centrales hidroeléctricas.

En los dos días siguientes el turno fue para las familias de Porce III. Doña Chelo, don Alonso Jaramillo, don Orlando Sepúlveda, uno a uno fueron respondiendo las inquietudes de los visitantes: “pregunten con confianza y todo lo que quieran saber, yo les respondo con franqueza y con la verdad”, les insistía don Alonso.

Y una vez más la lluvia de preguntas: ¿si es verdad todo esto, cómo les definieron qué tamaño de casa les correspondía, cuánto sumaba el proyecto económico, si es verdad que no le dejan manejar el dinero a uno, ustedes también eran mineros, cuántas hectáreas les dieron, los capacitaron en todo lo que pedían, cuánto le produjo la finca en un año?

Una a una las preguntas fueron resueltas y las caras que estaban llenas de dudas cambiaban a tranquilidad. “Es que a uno le dicen muchas cosas pa aturdirlo, pero es mejor preguntar”, nos decían. Y está bien, las dudas se resuelven preguntando, les decíamos.

Y doña Chelo les insiste a sus visitantes:

“pidan que los acompañen, que los capaciten, pidan el sicólogo que cuando uno se va a trasladar necesita esa ayuda”, y también está bien, les decimos, el acompañamiento y la ayuda psicológica para elaborar los duelos que implica un traslado, son fundamentales para que la nueva vida sea mejor.

Y les hablaron de sus proyectos productivos: la ganadería doble propósito y el cacao.



6 » Cómo vamos



Los ojos de don Alonso se iluminan cuando habla “estoy enamorado del cacao”, dice. Y muestra su finca, y el recorrido se hace intenso por las montañas, el aire fresco se siente, las ganas de ver los cultivos le ganan al cansancio de subir la loma.

Al tercer día de la gira ya estaban un poco más callados, tal vez cansados o con muchas de sus inquietudes resueltas. Pero igual, don Orlando Sepúlveda, muy amable y cordial, estaba dispuesto

a contarles todo y a que sus aprendizajes les sirvieran para que la nueva vida de ellos sea la mejor. Y con ese mensaje se quedaron: que la nueva vida sea mejor. Pudieron ver los proyectos productivos que cambian y mejoran la vida, los recorrieron palmo a palmo, entraron en las casas hasta la cocina y las habitaciones y conocieron, también, cómo se restituyeron la infraestructura comunitaria. las escuelas, el puesto de salud, las unidades deportivas.

Fue una gran experiencia para las comunidades, un espacio de esparcimiento y retroalimentación de los proyectos productivos que actualmente tienen las familias restituidas por el proyecto Porce II y Porce III. Esperamos que después de todo este proceso con las familias de Barbacoas y Orobajo sean ellas quienes sirvan de ejemplo de constancia y progreso para otras familias.

Pedro Adán Torres, Presidente de la Junta de la Acción Comunal de Barbacoas, expresó:

“Respecto a la casa y mirando las comodidades, me parece una casa muy bonita, con las comodidades que se requieren y que nosotros no las tenemos, pero dándonos este cumplimiento de venir a mirar las experiencias nuevas de otras comunidades como esta, sería muy bueno que la comunidad observara y valorara muy bien este esfuerzo que ustedes hacen con nosotros de traernos hasta por acá y también sería muy importante que todos miráramos lo que estamos mirando y muy prontamente también nos podamos acomodar a una restitución igual o mejor que esta”.

Órman Ovideo Zapata, habitante de la vereda Orobajo:

“La verdad es que me gustó mucho la gira porque se trataron muchas cosas y dos personas dijeron cómo fue el proceso de reubicación, además teníamos muchas inquietudes que declaramos y quedamos claritos y me gusta estar por aquí viendo las fincas”.

Henry Ignacio Higueta, Coordinador de las Juntas de Acción Comunal del municipio de Peque:

“Me interesa mucho el contenido que tuvo la gira, debido a que es una oportunidad para que ellos desde la parte agrícola y desde la parte humana, integral y social, se fortalezcan, que puedan ver la efectividad social y las ganas con las que las administraciones y las instituciones que estamos pendientes de ellos para brindarles las herramientas necesarias para que cambien sus actividades económicas”.

Ya es un hecho: los productores de la región del norte empiezan a comercializar sus productos con el Proyecto Hidroeléctrico Ituango

Desde el año pasado, algunos productores de la zona norte, han podido comercializar sus productos con algunos casinos del Proyecto. Se pudo concretar una ruta de comercialización, donde la región sigue ganando en economía y los productores tienen una opción para vender los productos, que antes sólo eran para el consumo propio o local.

Los habitantes, productores y comercializadores de la zona del Proyecto siempre han visto oportunidades de desarrollo con la Hidroeléctrica. Una de las necesidades de las comunidades de los municipios del área de influencia, siempre ha sido poder comercializar los productos de la región y esto, hasta hace poco, era muy difícil por varios factores: la región no contaba con cultivos tecnificados, la inversión del Estado hasta hace poco era insipiente, no se tenían cultivos organizados ni había una planificación de siembras de los mismos, el uso de abonos y fertilizantes no se contemplaba por lo tanto la producción no era la ideal y los costos de producción eran altos, con estas condiciones no se podía competir en el mercado. Pero hoy las cosas han cambiado y las comunidades buscan desarrollo.

El equipo de la Gestión Social del proyecto se dio a la tarea de formular una ruta de comercialización, entre productores de la zona y algunos casinos del proyecto, esto con el fin de dinamizar la economía y promover la ayuda mutua entre el proyecto y comunidades de la zona.

Por eso entrevistamos a dos personas que han liderado el proceso de comercialización en la zona del norte y desde San Andrés de Cuerquia, quienes nos muestran cómo es la experiencia de comercialización. Alex Bernardo Monsalve Brand, Director de la UMATA de San Andrés de Cuerquia y Henry Villa, habitante y productor de la zona, quien también es miembro activo de ASOCOMUNAL, hoy es el enlace entre los productores, los casinos y la Asociación, y tiene la función de acopiar los productos y transportarlos hasta su destino en cada casino.

Proyecto Hidroeléctrico Ituango (PHI): ¿Cómo empezó el proceso de comercialización en San Andrés de Cuerquia?

Alex Bernardo Monsalve (ABM): todo empezó con un pequeño grupo de productores de la zona que se acercaron a la UMATA hace dos años y me pidieron el favor de que los acompañara para ofrecer los productos en el proyecto. Tuvimos un primer contacto con un casino, pero este no duró mucho porque el casino se cerró. Nosotros ya

traíamos un impulso y luego hicimos el contacto con la Gestión Social del Proyecto y nos dirigimos a la Oficina de Atención a la Comunidad de El Valle de Toledo, ahí le expusimos a Mónica Ospina, del área económica, que nosotros teníamos la idea de comercializar los productos de la zona. Desde la gestión social se empezaron a hacer los contactos y lo primero que hicimos fue una reunión donde aclaramos los productos que podíamos comercializar y saber qué exigencias tenía el casino.

Henry Villa (HV): aunque nosotros desde el año pasado en octubre ya habíamos vendido productos a un casino, tomamos la decisión de



8 » Hechos para la comunidad

no comercializar más, ya que los productos no eran de calidad y eso podía generar que se rompieran las buenas relaciones de comercialización. Entonces decidimos replantear la entrega de los productos y la recogida de las mercancías, además capacitarnos primero y este año sí empezar con todo. Después de la primera reunión nos reunimos con los chefs y enviamos unos productos de muestra que los casinos avalaron y este año desde hace 3 meses estamos comercializando, ya llevamos más de 13 entregas, donde la relación nos ha dejado aprendizajes y estamos mejorando cada día.

(PHI): ¿Cuáles son los productos que se comercializan?

(HV): en este momento desde San Andrés estamos comercializando plátano, yuca, banano, tomate, estuvimos vendiendo naranja y mandarinas cuando había cosecha, y estamos tratando de comercializar guineo.

(PHI): Sabemos que las veredas que están comercializando en este momento son en total siete, cinco del área de influencia y dos más ¿Cuáles son los beneficios que trae la comercialización para los campesinos productores de la zona?

(ABM): nosotros con el proceso entramos a favorecer a nuestros campesinos, los precios son justos y el intermediario no tiene fines de lucro. Lo que queremos es incentivar a los productores a que siembren y cultiven. Pero es necesario aclarar que no sólo estas veredas lo pueden hacer, las 32 veredas podrían comercializar sus productos.

(HV): los productores se empiezan a concientizar de que el café no es el único producto que se puede comercializar. Nosotros podemos diversificar los cultivos y mejorar cada día. Esto nos enseña que debemos volvernos competitivos con otros municipios y que hay posibilidad de vender y comercializar en otras plazas. Ya podemos entender que cuando no hay cosecha de café, la economía se puede dinamizar con otros productos. En este momento tenemos alrededor de 50 campesinos a los que les facilitamos el proceso de comercialización, eso sin contar los de otros municipios. Los productores debemos

capacitarnos desde lo productivo, lo técnico y lo empresarial, y esperamos que el Equipo de Gestión Social con sus profesionales nos sigan acompañando en este proceso.

(PHI): Lo que deben saber los productores de la zona norte en el área de influencia del proyecto, es que el primer paso, si se quiere comercializar, es que por medio de las UMATAS y las ASOCOMUNALES se hace el relacionamiento con los casinos ¿Cuál es el proceso?

(ABM): sí, lo primero como usted dice es contactarse con las UMATAS y ASOCOMUNALES, desde ahí se debe hacer una reunión inicial con los profesionales de la Gestión Social del Proyecto, luego se hace una reunión en la que participan los jefes de casinos del proyecto con los proveedores para presentar la oferta de productos, en ese espacio se verifican las condiciones de calidad y los requerimientos de presentación de todos los productos, además de la frecuencia de entrega. Se consolida un comité de comercialización y se debe tener en cuenta que sólo las ASOCOMUNALES se inscribirán como proveedores y deben facilitar el NIT, la cédula del representante legal y una certificación bancaria. Las organizaciones hacen una carta oferta de productos y los casinos harán diferentes pruebas de los productos. Se entregan los pedidos a los casinos de acuerdo a lo que se requiera por parte de las empresas, luego los pagos se harán entre 30 y 60 días a los proveedores de acuerdo con las condiciones del casino.

(PHI): Aunque la comercialización con el proyecto se está haciendo en este momento con productores de San Andrés de Cuerquia y con otros de Ituango, se planea con los demás municipios del área de influencia. ¿Es posible que todos los municipios puedan comercializar en sana competencia con el Proyecto?

(HV): sí, nosotros creemos que se pueden desarrollar otras formas de comercialización ya que cada municipio oferta sus productos. Nosotros desde San Andrés tenemos la idea de ir tecnificando la producción y mejorar en los procesos de transporte. Nosotros pensamos ser algún día una cooperativa de productores con estándares de calidad. También hemos pensado en la posibilidad de hacer contactos con los productores de otros municipios cercanos y poder comercializar no sólo con el proyecto sino con los municipios. Tenemos que empezar a pensar que el proyecto no se quedará toda la vida y que debemos seguir comercializando nuestros productos y lo más cercano es abastecer los municipios vecinos.

Después de la entrevista con estos dos líderes, llegamos a la conclusión de que el proceso de comercialización es bastante beneficioso para la zona, ya que dinamiza la economía y permite a las comunidades pensar en otras formas de sustento. Desde el Proyecto Hidroeléctrico Ituango creemos que este es un hecho de progreso y seguiremos proyectando un mejor futuro para las comunidades del área de influencia.



Hombres y mujeres por igual trabajan por un futuro mejor

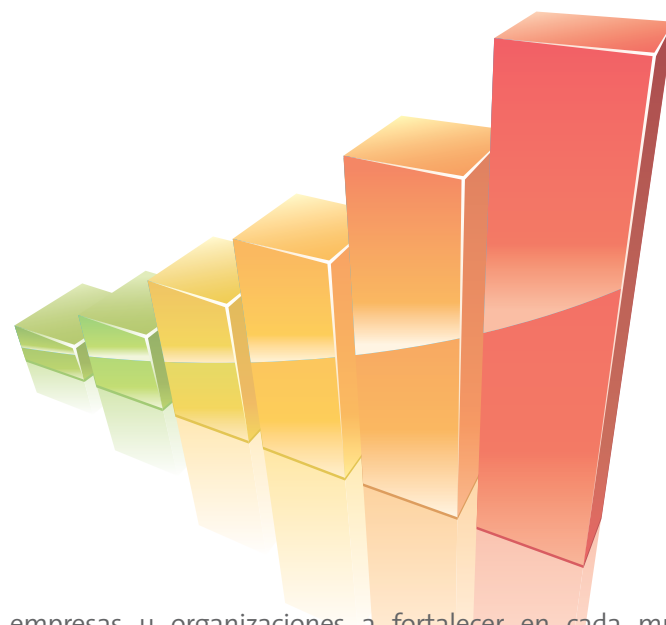

40 organizaciones productivas de toda el área son partícipes del desarrollo regional.

La Gestión Social del Proyecto Hidroeléctrico Ituango por medio del Plan de Manejo Ambiental, implementa el “Proyecto de Vinculación al Desarrollo Regional” que involucra a los 12 municipios del área de influencia. Desde allí, se trabaja con esmero en el fortalecimiento socio empresarial para el desarrollo local con perspectiva de género.

Cuando se habla de perspectiva de género, nos referimos a la inclusión tanto de hombres y mujeres en los procesos de desarrollo de la región. El objetivo de hacer este tipo de fortalecimiento, es contribuir a que las organizaciones productivas elegidas y priorizadas en cada municipio, sean sostenibles y puedan aportar social y económicamente al desarrollo de sus municipios.

Este fortalecimiento implica incentivar la participación y el liderazgo, la gestión con actores del desarrollo local, el mejoramiento de las competencias laborales y empresariales, la generación de ingresos, la acción colectiva y movilización para el ejercicio de los derechos y libertades; a través de capacitaciones, asesoría técnica, acompañamiento y articulación con otras entidades del sector productivo.

Para elegir las empresas u organizaciones a fortalecer en cada municipio, primero fue necesario consultar e indagar en cada administración municipal del área de influencia del Proyecto Hidroeléctrico Ituango, a través de las mismas organizaciones asociativas sin ánimo de lucro y los registros de Cámara de Comercio; con esto, se estableció el número de organizaciones operativas en el área de influencia. Este proceso validó todas las organizaciones municipales. Luego se realizó una caracterización que arrojó resultados sobre organizaciones productivas viables y con unidades productivas preparadas para el mercado.

Un ejemplo de emprendimiento y formación para el desarrollo lo encontramos en el municipio San Andrés de Cuerquia, donde la Asociación Municipal de Mujeres de San Andrés de Cuerquia – ASOMANOL, trabaja en planes de formación con el SENA en alianza con el Proyecto Hidroeléctrico Ituango.

Hay dos temas a los que apunta la estrategia, formación para la vida y formación para incentivar el desarrollo de capital productivo. Las mujeres de ASOMANOL entendieron bien la propuesta y mantienen activas dos unidades productivas muy importantes que se convierten en un apoyo social y económico para el sustento básico de ellas y sus familias.



10 » **Hechos para la comunidad**

El olor del pan se mezcla con el verde de las montañas

Si uno pasa por el Hogar Juvenil Campesino en San Andrés de Cuerquia alcanza ver la grandeza de las montañas del norte de Antioquia y puede antojarse, antes de tiempo, de tomar el algo. Es que junto al Hogar Juvenil queda la panadería Villa del Norte, creada y administrada por la Asociación de Mujeres del municipio y que hoy es una unidad productiva de oportunidades en el desarrollo de la región.

“La unidad productiva de nosotras es la panadería Villa del Norte donde hacemos varios productos: panes, galletas, tortas, pandequesos y almojábanas; los comercializamos aquí en el pueblo y nos va muy bien. El proyecto Hidroituango nos ha apoyado en alianza con el SENA, para capacitarnos en temas de calidad de los productos, temas contables y en formación para la vida. Nosotras queremos crecer y poder vender los productos en otras partes, queremos llegar muy alto y poderles dar empleo a otras mujeres”, comentó Viviana Mazo, integrante de ASOMANOL y una de las operadoras en la panadería.

En pleno centro de San Andrés de Cuerquia con el placer de servir a la gente

Si uno se da una vuelta por San Andrés de Cuerquia y pasa por el parque principal alcanza a ver una casa antigua con una fachada muy llamativa, al lado de la iglesia, ahí queda La Casa de la Mujer. Esta casa sirve como sede para ASOMANOL y es ahí donde queda la unidad productiva de confecciones.

Doña Clara Pino, como coordinadora de la unidad productiva, nos recibió con un tinto y nos comentó: “Este es un proyecto en formación con el proyecto Hidroeléctrico en alianza con el SENA, que nos ha ayudado mucho, y nosotras lo aceptamos porque estamos mejorando cada día más, sostenemos la unidad productiva que nos da el sustento para nuestros hogares. Nosotras en San Andrés somos mujeres emprendedoras, muy guapas. Nosotras queremos tener productos de muy buena calidad y cuando crezcamos más, darle empleo a más mujeres de la asociación”.

Este viaje nos reafirma la belleza de los paisajes y la tenacidad de las mujeres de nuestro Departamento; es por eso, que el Proyecto Hidroeléctrico Ituango seguirá promoviendo hechos de progreso para Antioquia sin perder de vista que las economías de la región requieren del acompañamiento y el impulso de diferentes entidades que trabajan por el bien común en la zona del proyecto.



Compartimos nuestra visión del desarrollo para el territorio. Participamos en el I Foro Diocesano sobre actividades económicas, medio ambiente y participación local ciudadana

Quedaron instaladas las Mesas de Trabajo Territoriales que se realizarán cada mes para pensar en las realidades específicas generadas durante este primer encuentro. El próximo Foro será el 18 de septiembre.



La Fundación Universitaria Católica del Norte, en Santa Rosa de Osos, realizó el foro Grandes Actividades Económicas, cuidado del medio ambiente y participación local ciudadana, al cual asistieron unas 450 personas, entre líderes comunitarios, alcaldes, y la curia de la región.

El propósito del foro se centró en fortalecer las ventajas competitivas de las tres subregiones que agrupan el Norte Antioqueño y propiciar factores de integración, para una región que representa un enorme potencial económico, social y ambiental para el desarrollo del Departamento y del País. Este foro hace parte de la cátedra de Estudios del Territorio que esa universidad virtual desarrolla en conjunto y con el apoyo de otras universidades del país y del exterior.

“La Cátedra Abierta de Territorio nació en la Diócesis y para la Diócesis, reconociendo que como academia tuvimos un período de abandono y a partir de la reflexión nació la necesidad de volver a los inicios, estudiar el territorio y trabajar con la comunidad para ampliar nuestra visión en la búsqueda de soluciones,” indicó el presbítero Francisco Luis Ángel Franco, Rector de la Fundación Universitaria Católica del Norte, y agregó: “el foro es una reflexión

inicial que no termina y que debe continuarse con estas mesas de trabajo para llevar a crear programas, cursos de formación especializada en el tema que nos convoca en la Cátedra Abierta.”

EPM presentó en este espacio la propuesta con la que se va a aportar a una transformación del territorio en la subregión que abarca el Proyecto Hidroeléctrico Ituango, que implica el manejo de los impactos ambientales generados y grandes inversiones para la zona, en compañía de varias instituciones; una apuesta por el desarrollo de la región.

Al final del foro, unas 200 personas quedaron inscritas como parte de las Mesas de Trabajo Territoriales, que serán el gran legado de la Cátedra Abierta a la comunidad, quienes se reunirán cada mes para pensar en las realidades específicas generadas en el encuentro como son el desempleo, inseguridad, mal estado de las vías y falta de oportunidades escolares y laborales, son algunas de las problemáticas que serán abordadas desde las ópticas de los diferentes proyectos implementados e impulsados por diversos actores, como el gubernamental, el eclesiástico y el sector industrial.

Agua potable, un compromiso de todos

Con paso firme pero seguro avanzamos en los procesos para la ejecución de los diferentes programas de la línea de servicios públicos, en lo que tiene que ver con acueducto y alcantarillado. Un antiguo proverbio chino dice que un viaje de mil millas comienza por un paso. Aquí les contamos los pasos que hemos seguido y los que faltan para empezar las obras que mejorarán los sistemas de acueductos y alcantarillado en los 12 municipios del área de influencia de la Hidroeléctrica Ituango:

1 En el año 2012

cuando los socios de la Hidroeléctrica: Gobernación de Antioquia, IDEA, Alcaldía de Medellín y EPM, unen sus voluntades para aportar al desarrollo integral y sostenible de la región, se definió un monto de 100 millones de dólares para 8 líneas de desarrollo en cada municipio. Específicamente para esta línea de inversión en servicios públicos, se cuenta con 20 mil millones de pesos y la prioridad será resolver los problemas de agua potable en las zonas urbanas de los municipios.



100 millones de dólares para el desarrollo de los municipios

2 A principios de 2013

se instalaron las Mesas Técnicas Municipales lideradas por los Alcaldes y en la cuales participaron todas las fuerzas vivas de la municipalidad: Concejo municipal, organizaciones comunitarias, funcionarios públicos, comercio, personeros, maestros, etc. Allí se identificaron las fuentes de inversión con las que contaba cada municipio para el acueducto y alcantarillado y se plantearon las necesidades que podían cubrirse con los recursos provenientes de la inversión social adicional.



Dinero dispuesto para los recursos básicos del sector

3 En agosto de 2013

EPM, con recursos propios del proyecto Ituango, asumió la actualización del plan maestro de acueducto y alcantarillado en 8 municipios, a los cuales se les realizó un diagnóstico y se identificaron las obras prioritarias. Luego se pasó al proceso de diseño detallado. El costo total de los recursos aportados por El Proyecto para esta actividad ascendió a 2.100 millones de pesos.



A 2.100 millones de pesos asciende inversión de la actualización de recursos

4 Con base en los resultados de los diagnósticos realizados, se concertó con las administraciones municipales, Gobernación de Antioquia y EPM las obras que se diseñarían y ejecutarían con los dineros de la inversión social adicional.



5 Actualmente, en las diferentes Mesas Técnicas Municipales, estamos socializando los resultados del diagnóstico y las obras priorizadas.

6 ¡Aquí vamos!

Ya Tenemos listos los diseños de las obras que se ejecutarán, gracias a los recursos que de manera adicional aportó EPM, para evitar disminuir el total de los 20.000 millones que en total serán invertidos en este programa.

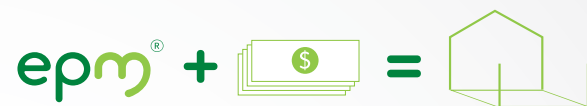

Recursos que aportó EPM para el programa

7

Los municipios deben adquirir los predios y servidumbres que se requieren para las obras. Aquí el compromiso y apoyo de los propietarios es muy importante.

8 Proceso de contratación de las obras

Para cumplir este proceso se tienen contempladas las siguientes fases: se elaboran los pliegos de contratación que incluyen todas las especificaciones de los diseños, luego se publican, se reciben las propuestas, se evalúan las ofertas, se publican los resultados y se contrata. En algunos municipios este proceso estará a cargo de EPM, en otros se ejecutarán a través de la Gobernación de Antioquia, específicamente en los municipios que están en el Plan Departamental del Agua.



Procesos regulados por EPM y la Gobernación de Antioquia

9

Ejecución de las obras

Una vez los municipios hayan adquirido los predios y servidumbres, y EPM y la Gobernación de Antioquia hayan adjudicado los contratos, se iniciarán las obras. Para darle oportunidad de empleo a algunas personas de los municipios, se ha decidido la participación de los habitantes de la localidad en las obras, tanto en mano de obra calificada como no calificada.



La Hidroeléctrica Ituango estará informando a través del periódico La Voz y su programa radial AlóEPM, los avances y la ejecución de las obras en cada municipio. Usted también puede acudir a la oficina de atención a la comunidad del proyecto en su localidad, que allí se le brindará información sobre este programa. Agua potable para las comunidades, un verdadero hecho de progreso.

¿Qué es un Plan Maestro de Acueducto y Alcantarillado?

Es un documento que contiene la información básica (estudios y diseños) de la infraestructura existente de los acueductos y alcantarillados de un municipio. Asimismo, se detallan por etapas los requerimientos y se proponen también las mejoras para continuar a futuro con la prestación eficiente de los servicios públicos de agua y saneamiento.

Con Presupuesto Participativo, la comunidad Jaidukamá acorta distancias



Felicidad, bienestar y tranquilidad es lo que siente la comunidad Jaidukamá del municipio de Ituango, con las mulas que les fueron entregadas gracias al programa de Planeación y Presupuesto Participativo, de la línea de Bienestar para el Desarrollo, en el marco de los Recursos Sociales Adicionales del Plan Integral Hidroeléctrica Ituango. Esta recua de mulas serán de una valiosa ayuda para esta comunidad, porque les permitirá transportar enfermos, adultos mayores, niños y niñas, y víveres hacia o desde su resguardo.

Nueve horas deben caminar los indígenas Jaidukamá desde su resguardo, hasta el corregimiento La Granja, y luego viajar tres horas en bus escalera hasta llegar al casco urbano de Ituango y poder así acceder a diferentes servicios de salud o adquirir productos para su comunidad.

Es importante recordar, que los Jaidukamá participaron del proceso de Planeación y Presupuesto Participativo, con la propuesta de transporte mular para mejorar sus condiciones de movilidad. En aquella oportunidad, los pobladores de Ituango votaron en la asamblea ciudadana, alcanzando 95 votos, para que esta comunidad contara con la recua mular, en una elección que logró unir al municipio en torno a un proceso que favorece a esta población altamente vulnerable y bastante alejada del casco urbano.



Con alegría la comunidad Jaidukamá recibió mulas para acortar distancias y mejorar su calidad de vida.



Acto de entrega de mulas del presupuesto participativo a la comunidad Jaidukamá de Ituango.

Cerca de 40 representantes de la comunidad, viajaron 9 horas a pie desde su resguardo para recibir a estas mulas, que se convertirán en compañeras de su vida.

14 » **Plan integral**



Danza Jaidukamá, ritual de curación.

Durante el evento, las mujeres indígenas compartieron con los asistentes una danza de curación que únicamente realizan al interior de su resguardo y en esta oportunidad, por primera vez, la realizaron en un acto público.

Así mismo, se realizó la bendición del Padre de la parroquia Inmaculada Concepción del corregimiento La Granja y luego se realizó el ritual de sanación del Jaibaná (médico de la tribu), para curar a las mulas a través del espíritu.



En el evento como un gesto de apoyo a la educación de los más pequeños, se entregaron kits escolares a los niños y niñas Jaidukamá.



Ritual del Jaibaná (médico de la tribu).

En el acto de entrega, los Jaidukamá nombraron a las mulas así: Jaidukamá (comunidad), Jaibaná (médico de la tribu), Egoroyibari (Madre de la Tierra), Zarra (Gobernación/Gobierno) y Serayibari (Dueño de la luz: EPM)





Es de resaltar que la comunidad de La Granja, corregimiento de Ituango, se movilizó para participar de este evento con los jóvenes de la Institución Educativa Jesús María Valle quienes realizaron diferentes actos culturales para los asistentes.



Feria campesina en San Andrés de Cuerquia

Con más de 500 campesinos de las diferentes veredas de San Andrés de Cuerquia, recientemente se celebró la Feria Campesina promovida por la administración municipal de la localidad. El evento contó con la presencia de la Feria Agroalimentaria de Maná, Proyectos Productivos del componente Recursos Sociales Adicionales del Plan Integral Hidroeléctrica Ituango, y de diferentes proyectos que adelanta la UMATA local, así como un trueque de productos agrícolas entre las familias productoras.

La comunidad de San Andrés disfrutó un día de intercambio, de aprendizaje y celebración de la labor del campo.



Banda marcial de la I. E. Jesús María Valle

Este es el primer proyecto de los 42 acordados para los 12 municipios de la línea de Bienestar para el Desarrollo del Programa Planeación y Presupuesto Participativo del componente Recursos Sociales Adicionales del Plan Integral Hidroeléctrica Ituango. Estos proyectos evidencian un muy valioso proceso para las comunidades, las administraciones municipales y las instituciones, en la que juntos transformamos el territorio y construimos el futuro.



Obra de teatro sobre proyectos productivos del Plan Integral Hidroeléctrica Ituango.



Feria campesina San Andrés de Cuerquia

La Gobernación de Antioquia, EPM, DPS (Departamento para la Prosperidad Social) y la Alcaldía, a través de la UMATA, participaron de esta feria para entregarle a la comunidad de San Andrés de Cuerquia, el mensaje de que estamos trabajando con las familias campesinas, para que fortalezcan sus conocimientos acerca de cómo trabajar la tierra, beneficiarse de ella y tener un mejor futuro.



Trueque de las familias de San Andrés



Stand informativo del Plan Integral Hidroeléctrica Ituango.

Durante la feria campesina, se celebró también la Feria Agroalimentaria de Maná y se llevaron a cabo actividades de formación para el mejoramiento de la alimentación y trueque de productos agrícolas entre las familias productoras de las huertas de las oportunidades en San Andrés de Cuerquia.

Testimonios

“Por primera vez el municipio de San Andrés de Cuerquia cuenta con el fomento y el apoyo para varias líneas de producción muy importantes: Café, cacao, frutales, caña panelera, silvo-pastoreo, apicultura y piscicultura, en beneficio de las familias campesinas agricultoras”.
Alcalde de San Andrés Oscar Sepúlveda



Lona donde se identificaron las familias productoras de Proyectos Productivos del Plan Integral Hidroeléctrica Ituango

Apoyar y fortalecer la labor del campo y acompañar a los campesinos para encontrar un mejor futuro para ellos y sus familias, son nuestros mejores propósitos. Ello se traduce en beneficios y oportunidades para más de 2.000 personas de familias productoras de San Andrés de Cuerquia.