

La Voz

del proyecto Ituango

epm[®]

Edición 33 · Abril de 2014 · Medio institucional de la Hidroeléctrica Ituango · Publicación mensual · Distribución gratuita

Hechos para la comunidad

Jóvenes Libres, jóvenes con futuro

Cómo vamos

Construimos el Plan de Contingencias



**¡Que nuestros campesinos
se queden en su tierra!**

Contenido

Dirección
EPM

Coordinación editorial
Comité Editorial Ituango

Diagramación
McCann Medellín

Preprensa e impresión
El Colombiano

Circulación
12.000 ejemplares

Vigilado por la Superintendencia de Servicios Públicos Domiciliarios

Periódico La Voz del Proyecto Ituango
Edificio EPM
Carrera 58 No. 42-125, piso 9, oficina 048
Teléfono: 380 2086

•Correo electrónico
hidroelectrica.ituango@epm.com.co

Distribución gratuita

Visítenos en:

www.epm.com.co



Escribáanos

y exprese sus aportes, comentarios
o artículos para el periódico

hidroelectrica.ituango@epm.com.co

Campesinos arraigados a su tierra 3	Prevenir es una manera de pensar en el futuro 4	Jóvenes Libres, Jóvenes con Futuro 6	Viviendas felices, como hechos de progreso 8
Hablemos del empleo 10	Para que los campesinos vivan de su tierra 11	Agua para la vida, educación para su cuidado 15	

Tenemos Oficinas de Atención a la Comunidad en toda la zona del Proyecto

¡Un espacio para encontrarnos!

Municipio de San Andrés de Cuerquia

Horario: Lunes a viernes de 8:00 a.m. a 12:30 p.m. y de 1:30 a 6:00 p.m.
Lugar: Hogar Juvenil Campesino. Oficina Gestión Social Codesarrollo.
Teléfono: 861 80 27
Contacto: Diana Marcela Posada Posada

Municipio de Briceño

Horario: Lunes a viernes de 7:30 a.m. a 12 m. y de 1:30 a 5:00 p.m. • Sábados de 8:00 a.m. a 12:00 m.
Lugar: Casa de la Cultura (Primer Piso).
Teléfono: 857 00 68
Contacto: Yasnely Morales Rodríguez

Municipio de Ituango

Horario: Lunes a viernes de 7:30 a.m. a 12 m. y de 1:30 a 5:00 p.m.
Lugar: Carrera Ruiz # 20 16. Al frente de la Federación de Cafeteros
Teléfono: 864 34 15
Contacto: Liney Pérez

Municipio de Yarumal

Horario: Lunes a viernes de 7:30 a.m. a 12 m. y de 1:30 a 5:00 p.m.
Lugar: Cra. 20 # 19 - 15. Oficina 201. Parque Principal. Encima de Safari.
Teléfono: 853 60 75
Contacto: Liliana María Muñoz Chavarría

Corregimiento El Valle, municipio de Toledo

Horario: Lunes a viernes de 8:00 a.m. a 12:30 p.m. y de 1:30 a 6:00 p.m. • Sábados de 8:00 a.m. a 11:00 a.m.
Lugar: Principal. Encima de Farmacia Portal de la salud
Teléfono: 851 35 91. Celular 312 893 4205
Contacto: Sindy Mayerli Giraldo

Corregimiento Puerto Valdivia, municipio de Valdivia

Horario: Lunes de 1:30 a 6:00 p.m. • Martes, miércoles y jueves de 8:00 a.m. a 12:30 p.m. y de 1:30 a 6:00 p.m. Viernes de 8:00 a.m. a 12:00 del mediodía.
En Valdivia (casco urbano) se atiende los miércoles de 2:00 p.m a 5:00 p.m.
Teléfono: 321 830 36 22
Contacto: Luz Dary López

Municipio de Sabanalarga

Horario: Lunes de 1:30 a 6:00 p.m. • Martes, miércoles y jueves de 9:00 a.m. a 12:30 p.m. y de 1:30 a 6:00 p.m. • Viernes de 9:00 a.m. a 12:30 p.m. y 1:30 p.m. a 5:00 p.m. Sábado de 8:00 a.m. a 12:00 del medio día
Lugar: Oficina Gestión Social Codesarrollo.
Teléfono: 855 40 86. Celular (312) 893 16 60
Contacto: Liliana Betancur

Municipio de Buriticá

Horario: Lunes a viernes de 7:30 a.m. a 12 m. y de 1:30 a 5:00 p.m. • Sábados de 8:00 a.m. a 12:00 m.
Lugar: Casa de la Cultura.
Teléfono: 852 70 44
Contacto: Gladis Girón

Municipio de Liborina

Horario: Lunes a viernes de 7:30 a.m. a 12 m. y de 1:30 a 5:00 p.m.
Lugar: Calle 9 # 7ª 16 Parque Principal
Teléfono: 856 11 41
Contacto: Clemencia Zapata Marín

Municipio de Peque

Horario: Lunes a viernes de 7:30 a.m. a 12 m. y de 1:30 a 5:00 p.m. • Sábados de 8:00 a.m. a 12:00 m.
Lugar: A una cuadra del Parque hacia la Escuela (carrera Bolívar).
Teléfono: 855 20 59
Contacto: Adriana María Higueta Guerra

Municipio de Olaya

Horario: Lunes de 12:00 m. a 5:00 p.m., Martes y jueves de 8:00 a.m. a 5:00 p.m. y viernes de 8:00 a.m. a 12:00 m.
Lugar: Enseguida de la Parroquia, a mano izquierda.
Teléfono: 855 00 02
Contacto: Lina María Arango Velázquez

Municipio de Santa Fe de Antioquia

Horario: Lunes de 12:00 m. a 5:00 p.m., Martes y jueves de 8:00 a.m. a 5:00 p.m., y viernes de 8:00 a.m. a 12:00 m.
Lugar: Centro Comercial La Curia Local 27, parque principal
Teléfono: 853 19 26
Contacto: Fernando de J. Duque

Campesinos arraigados a su tierra

Es lo que necesita Colombia y por lo que trabaja este proyecto

Hemos dicho que el Proyecto Hidroeléctrico Ituango ha venido sumando una serie de características en su concepción y abordaje del territorio que lo diferencian de manera substancial de cualquiera de los otros proyectos hidroeléctricos existentes.

Desde su compromiso con el medio ambiente, pasando por su visión de los Derechos Humanos, hasta el trabajo incesante en la búsqueda de la participación ciudadana, los consensos y su visión del desarrollo.

Pero es tal vez en el programa de Proyectos Productivos en donde se sintetiza de manera admirable esa visión, en tanto expresa nuestra creencia total en el hecho de que un proyecto como estos debe incentivar que los campesinos se queden en su tierra.

Aunque ciertamente los municipios recibirán recursos e ingresos por impuestos que jamás se habían imaginado, esa inyección de riqueza no puede degenerar en el desarraigo o el cambio de vocación de los campesinos. Por el contrario, la idea es que el progreso se manifieste en viviendas dignas, servicios públicos plenos, oportunidades de educación, vías competitivas y mejora substancial en su calidad de vida, pero para que se queden allí, para que sus tierras sean productivas, para que sus cultivos se inserten en cadenas productivas, se les acrecienten los ingresos y podamos hablar juntos de la construcción de un auténtico desarrollo agropecuario.

Campesinos en sus tierras, con actividades sostenibles y con una vida digna, eso es la paz...



Prevenir es una manera de pensar en el futuro: Inició el Plan de Contingencias del Proyecto Hidroeléctrico Ituango

Un avance muy positivo y de interés para todos en el tema de gestión de riesgos, es el inicio del contrato entre EPM y la Cruz Roja colombiana seccional Antioquia, – entidad de gran experiencia en el tema. Este contrato tiene por objeto la asesoría, apoyo y capacitación para la implementación del Plan de Contingencia del Proyecto Hidroeléctrico Ituango que fue presentado en el Estudio de Impacto Ambiental y aprobado por el Ministerio del Ambiente cuando nos otorgó la licencia ambiental.

¿Qué Alcances tiene el contrato?

El alcance comprende las actividades de asesoría, apoyo y capacitación en la implementación de este Plan de Contingencias del proyecto, de tal forma que se adopten las medidas de prevención y respuesta a las contingencias o eventos que se puedan dar apoyando las acciones de recuperación o restauración requeridas de acuerdo con lo definido y aprobado en el Plan de Contingencias y a los requerimientos de la autoridad ambiental. Las actividades de apoyo, asesoría y capacitación las vamos a realizar de la mano con las comunidades, los municipios, las JAC, los contratistas en actividades de prevención y gestión del riesgo.

La etapa inicial de este contrato coincide con una gran parte de la etapa de construcción del proyecto, es decir desde febrero de 2014 hasta febrero 2017 y beneficiará a los consejos Municipales de Gestión del Riesgo - CMGR - y a la comunidad más cercana a los sitios de construcción de las obras. De hecho, ya se iniciaron por medio de personal de la Cruz Roja humanitaria y con gran experiencia en el tema, actividades de pre – diagnóstico, comunicación, divulgación y capacitación a Juntas de acción comunal y a estos CMGR de los municipios de San Andrés de Cuerquia, Yarumal, Toledo, Ituango, Briceño, Sabanalarga, Peque y Valdivia.

¿Qué es un Plan de Contingencia?

Es un plan para conocer los riesgos asociados a una región o a las actividades realizadas por el hombre. Este plan nos permite saber qué hacer, quiénes hacerlo, en qué momento y con qué recursos se cuentan en el caso de atender un riesgo asociado a un evento natural o del proyecto que puede afectar la

vida de las personas, afectar la infraestructura de servicios vitales y el medio ambiente. Nos enseña también a conocer las situaciones y a afrontarlas con los recursos humanos, económicos y los medios que tengamos a disposición de la forma más rápida y organizada posible.

¿Qué tipos de eventos se pueden presentar?

Sismos, inundaciones, deslizamientos, incendios forestales, incendios estructurales, etc. La mayoría de ellos son de carácter natural pero otros se pueden generar por actividades del mismo proyecto.

¿Qué actividades se han realizado a la fecha?

Para la etapa de la desviación del río Cauca, que inició el pasado 17 de febrero, se identificaron los riesgos y se definieron los controles asociados. Se activaron a través del DAPARD los ocho consejos Municipales de Gestión del Riesgo, se estableció un Puesto de Mando Unificado y de la mano de la Cruz Roja se tiene una ambulancia al interior del proyecto para atender posibles eventualidades.

Se cuenta con 2 equipos de trabajo de la Cruz Roja que ya han visitado los municipios de Valdivia área urbana y la vereda Monte Frío; Ituango y en la vereda Los Galgos; Briceño, Toledo y en su corregimiento El Valle; Yarumal, Sabanalarga y Peque. Producto de estas visitas, se realizaron reuniones con la comunidad con el objetivo de elaborar un pre diagnóstico de la zona en el tema de la gestión del riesgo.





Capacitaciones realizadas con la Cruz Roja Colombiana



Participación de la comunidad de Montefrío (Municipio de Valdivia) en la identificación de riesgos



Simulacros de accidentes, que permiten reaccionar de manera efectiva en caso de una emergencia real

“Jóvenes Libres”, “Jóvenes con Futuro”. Cuando los “pelaos” saben para donde van

Ubíquese en Ituango, diríjase hacia el norte en carro por carretera destapada durante 4 horas, y luego a lomo de mula 1 hora y media por una trocha muy inclinada. Habrá que sortear un camino de herradura bastante deteriorado y piedras filudas que no perdonarían una caída.

Luego de pasar todo eso, llegamos a Las Agüitas, vereda del municipio de Ituango en donde hay un grupo de jóvenes que se hace llamar Jóvenes Libres.

El internet no es común, el agua no es potable, la televisión y la radio apenas llegan, pero el espíritu y el alma de 45 jóvenes entre los 11 y los 16 años están llenos de ilusiones, metas, compañerismo y, sobre todo, de mucho pero mucho talento. Allí está el colectivo juvenil Jóvenes Libres.

Devuélvase por el camino de herradura en mula 1 hora y media y llegará a la vereda Pascuitá, allí está conformado el colectivo juvenil Jóvenes con Futuro, que cuenta con la participación de 28 jóvenes, también apoyado por la Hidroeléctrica Ituango.

Fue apenas el 19 y el 20 de marzo en que estos jóvenes escogieron el nombre para sus colectivos. Jóvenes Libres y Jóvenes con Futuro. Difícilmente encontraremos nombres más apropiados, que se convierten en gritos de bandera, en el sello de los sueños, de la libertad y del futuro de estos muchachos antioqueños.

El Equipo de Gestión Social del proyecto trabaja con estos y otros 3 colectivos juveniles más, en el área de influencia del Proyecto Hidroeléctrico Ituango, y este año se conformará uno más en Puerto Valdivia, corregimiento de Valdivia.

El objetivo es formar a estos líderes juveniles en competencias ciudadanas (el papel del individuo en la ciudadanía, toma de decisiones, análisis crítico, diálogos constructivos, escuchar, comunicarse, el trabajo en equipo y la solidaridad).

Se trata de construir ciudadanía, de darles capacidad a nuestros jóvenes de cimentar sus vidas basadas en la libertad, en un buen futuro, en la educación, en ser buenas personas y buenos ciudadanos. Con cada encuentro se fortalece el trabajo en equipo y la solidaridad que aportan indiscutiblemente a un buen futuro para la gente.



Jóvenes libres, jóvenes con futuro... así queremos a los jóvenes de Antioquia



Viviendas felices, como Entre la felicidad y la tran

Ya casi era medio día cuando los y las estudiantes del centro educativo rural de la vereda Alto de Chirí en el municipio de Briceño empezaron a interpretar el himno nacional, y con sentido de patria se pusieron la mano en el corazón. A pesar del calor, los habitantes de la vereda también cantaron los himnos con fervor y esperaron pacientes a ver cómo, las primeras 6 familias de la vereda, recibían sus anheladas viviendas o Aldeas como se les llama con cariño a las estructuras habitacionales que entrega el Programa Aldeas, liderado por EPM y con el apoyo de la Empresa de Vivienda de Antioquia – VIVA y los municipios involucrados, en diferentes subregiones de Antioquia.

En el evento fueron necesarias las palabras de los representantes de las instituciones aportantes y de Rubén Areiza, líder comunitario y beneficiario del programa quien expresó: “Por acá en mi vereda Alto de Chirí, nos encontramos hoy muy contentos recibiendo estas Aldeas. La vivienda representa un símbolo muy importante para nosotros que es la unión, la familia donde debe haber paz”.

Don Marceliano y doña Amparo, otros beneficiarios del programa, fueron invitados a inaugurar su casa, se acercaron lentamente y doña Amparo cortó la cinta tricolor como símbolo de recibimiento de su Aldea, el confeti de colores voló por los aires y los aplausos no se hicieron esperar. El padre Edgar Echavarría, cura párroco del corregimiento de El Valle de Toledo bendijo las viviendas y auguró un buen futuro para las familias.

Como si fuera poco, para celebrar, el docente Joaquín Emilio

Gutiérrez compartió con todos los asistentes una representación teatral. Arte, sonrisas, bendiciones, abrazos y aplausos, colmaban este día tan importante para la vereda del Alto de Chirí.

Todos los participantes en el evento llevaban una sonrisa, tal vez porque sabían la importancia de lo que estaba pasando en la vereda. Don Marceliano Areiza, uno de los beneficiarios nos comentó alegre: “estamos muy felices y dichosos porque nos entregaron la casita, nosotros no habíamos tenido la oportunidad de tener una casita así tan arregladita”.

Y es que las personas de la vereda que recibieron las primeras 6 Aldeas estaban en condiciones de riesgo por el estado de la estructura de sus viviendas. Casas con muchas grietas y con muros derruidos mostraban las necesidades que tenían las familias. Por eso el Programa Aldeas, en cabeza de la coordinadora por EPM, Miriam Trujillo Ciro, promovió la entrega de estas Aldeas que representan la vivienda digna: “Detrás del programa Aldeas hay un gran componente social, a las familias se les hace un acompañamiento en el antes, durante y después de la instalación y entrega de cada Aldea, se trabaja en los temas de resolución de conflictos, convivencia y adaptabilidad a la nueva vivienda.



o hechos de progreso. quilidad de vivir en Aldeas

El programa, que beneficiará a 22 familias de la vereda se comprometió a entregar un total de 130 aldeas en el municipio y tendrá en cuenta las veredas de Orejón y La Calera, área de influencia del proyecto Hidroeléctrica Ituango, simultáneamente trabaja en los municipios de San Andrés de Cuerquia y Yarumal donde beneficiará a otras 270 familias.

La oportunidad de desarrollo que trae el programa es única en la región ya que aprovecha recursos de EPM, la Empresa de Vivienda de Antioquia –VIVA y el municipio de Briceño en este caso. Amado de Jesús Ruíz Chavarría, Secretario de Desarrollo Social del municipio, reconoce las cualidades positivas del programa y la necesidad de que las entidades se articulen para el trabajo en equipo, “el municipio se encuentra muy contento con la ejecución de estas primeras Aldeas y yo se que pronto entregaremos las siguientes 124, porque la comunidad las necesita. Este es un gran evento de desarrollo para la región”

Ya entrada la tarde en el Alto de Chirí las familias firmaron las actas de compromiso para cuidar de sus Aldeas y en el acto más puro de tranquilidad recibieron sus llaves. Todos en sus caras con una gran sonrisa, viendo su futuro, que de ahora en adelante estará lleno de buenas oportunidades.



Hablemos del empleo:

¿Qué alcances tiene el contrato?

La generación de empleos en el proyecto Hidroeléctrico Ituango tiene la misma dinámica de la obra. Cuando se termina una fase del trabajo se abren otros frentes. Es por esto que esta edición queremos dar respuesta a algunas de las inquietudes más frecuentes frente a este tema:

¿Cuáles frentes terminaron su construcción?

Al terminar las obras de los túneles de desviación y el avance en la construcción de los campamentos de Villaluz, culminan los contratos de trabajo que el Consorcio CCC Ituango había abierto allí para un grupo de personas que fueron contratadas para tal fin.

¿En qué frente de obra hay más oportunidades de empleo actualmente?

Hoy se abren nuevas oportunidades de trabajo en las obras de la vía puerto Valdivia- Sitio de Presa. Hay vacantes para ayudantes de construcción y oficios varios principalmente.

¿Qué debo hacer si tengo el perfil requerido para trabajar en las obras de la vía puerto Valdivia- Sitio de Presa?

¿Las personas que han salido de la obra son todas de la región?

El mayor porcentaje de la población trabajadora que ha salido de la obra, es foránea y la población trabajadora de la región que ha salido del proyecto, se debe a la terminación del frente de desviación del río, que contaba con aproximadamente 400 personas entre foráneas y de la región. También se han presentado cambios laborales por la terminación del campamento Villa Luz, tanto en su estructura como en las obras de paisajismo, que ejecutaban los contratistas Tocci y JC DRYWALL.

¿Los horarios de trabajo han cambiado?

El personal que labora actualmente en las obras del proyecto mantiene las jornadas laborales diurnas y nocturnas de 12 horas, con el correspondiente pago de horas extras.

Si usted cumple el perfil requerido actualmente por los contratistas, acérquese a la oficina de Atención a la Comunidad ubicada en el corregimiento de Puerto Valdivia, sector Calle Central o llámenos al celular 321 830 36 22.

¿Cuáles son los horarios de atención en la oficina de atención a la comunidad en el corregimiento Puerto Valdivia, municipio de Valdivia?

Lunes de 1:30 a 6:00 p.m.

Martes de 8:00 a.m. a 12:30 p.m. y de 1:30 a 6:00 p.m.

Miércoles de 8:00 a.m. a 12:00 p.m. y de 2:00 a 5:00 pm se atiende en el Jueves de 8:00 a.m. a 12:30 p.m. y de 1:30 a 6:00 p.m. municipio de Valdivia (casco urbano).

Viernes de 8:00 a.m. a 12:30 del mediodía.

Teléfono: 321 830 36 22



Para que los campesinos se queden y vivan de su tierra:

Fortalecimiento de Proyectos Productivos para más de 4.000 familias rurales

Apoyar y fortalecer la labor del campo es una de las metas de la línea de desarrollo de cadenas productivas de Plan Integral Hidroeléctrica Ituango, la cual hace parte de la inversión social adicional, y esto se traduce en beneficios y oportunidades para más de 20 mil personas, es decir, 4.000 familias de los 12 municipios del área de influencia.



¿En qué consiste la línea de proyectos productivos?

Esta línea fortalecerá el establecimiento y el sostenimiento de cadenas productivas en el sector agropecuario y forestal, los cuales beneficiarán a las comunidades rurales y urbanas.

El proceso comienza con la recolección de muestras de suelos de las familias beneficiadas del proyecto para analizar las condiciones de su tierra e identificar que nutrientes pueden hacerle falta y que fertilizantes o cuales minerales necesita el terreno para el cultivo.

Con los análisis de estas muestras, se adquieren entonces los insumos recomendados como, cal y fertilizantes en las cantidades necesarias para preparar la siembra y abonar el terreno para el fortalecimiento del cultivo, también se adquieren las semillas, plaguicidas y materiales para la construcción de la infraestructura necesaria para el establecimiento del cultivo, como por ejemplo, composteras.

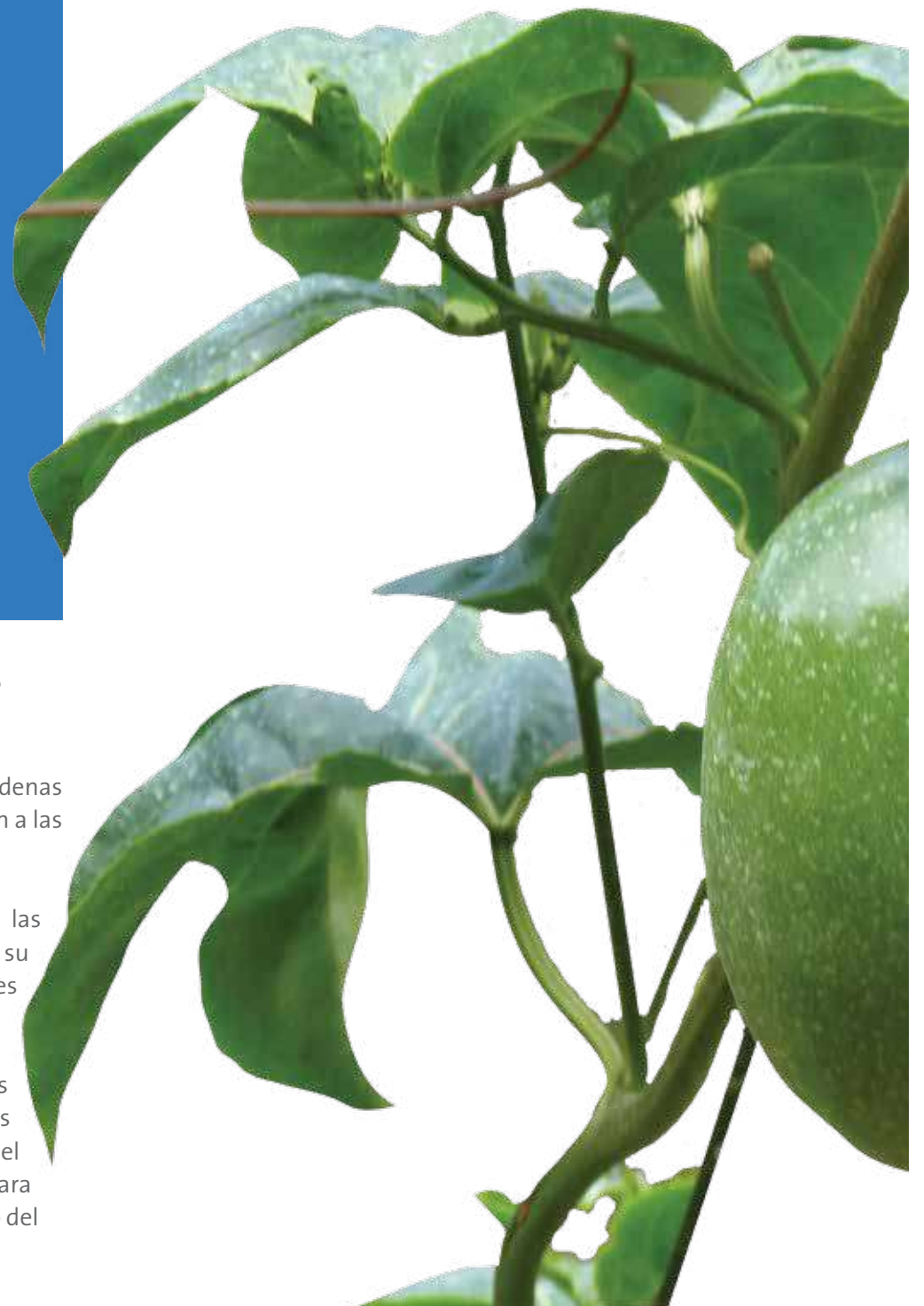



¿Luego de la recolección de las muestras de suelo, que sigue?

¡Sigue lo más importante! la capacitación y asistencia técnica; cada familia contará con un acompañamiento de profesionales contratados por los municipios para brindarles asesoría para el manejo de su cultivo, la capacitación se hará de diferentes maneras acompañadas con gira y días de campo, este proceso se realizará durante más de un año. Igualmente se comprarán herramientas y equipos necesarios para la ejecución de los trabajos en el campo. Tanto los insumos como las herramientas y equipos se entregarán directamente al agricultor en su propia vereda.

¿En qué parte del proceso estamos hoy?

Actualmente, cada administración municipal está recolectando las muestras de suelo. Con ellas comienza un proceso contractual para que un laboratorio de instituciones reconocidas como El Sena o la Universidad Nacional entre otras, puedan analizar las muestras y con esos resultados, saber cuáles abonos, y en qué cantidades se deben adquirir y aplicar a cada cultivo y así mismo definir cuantos bultos se entregan a cada familia.

Este es un proceso que puede demorar algunos meses, pero que con seguridad se llevará a cabo este año 2014.

¿Quiénes son las familias beneficiadas o usuarias del proyecto?

Las familias que participaron en este proceso surgieron de una selección realizada con los directores de las Umatas y los representantes de las asociaciones comunales y productoras, para posteriormente ser sugeridas por la administración de cada municipio. Estas familias deben tener un compromiso con el proceso, puesto que deben tener su propio terreno, y aportar la mano de obra no calificada.



¿Qué proyectos productivos serán los que las familias eligieron trabajar?

La mayor área a trabajar por ser el principal renglón productivo de los municipios, es el café, pero también se trabajarán cultivos como el cacao, aguacate, caña, caucho, maracuyá, limón, cítricos, guanábana, granadilla, lulo, mango, mortiño entre otros, también se desarrollarán propuestas de ganadería y silvicultura, apicultura, piscicultura, forestal, cultivos en asocio, como plátano – café, aguacate – café.

Testimonios:

“Esta línea de proyectos productivos nos traerá muchos beneficios a los campesinos, porque se diversificarán los cultivos, se mejorarán los ingresos, se realizarán alianzas productivas y sobretodo se dinamizará la economía de la región. ¡Sólo esperamos que el proceso arranque!”

Carlos Germán, Director de la Umata de Ituango.



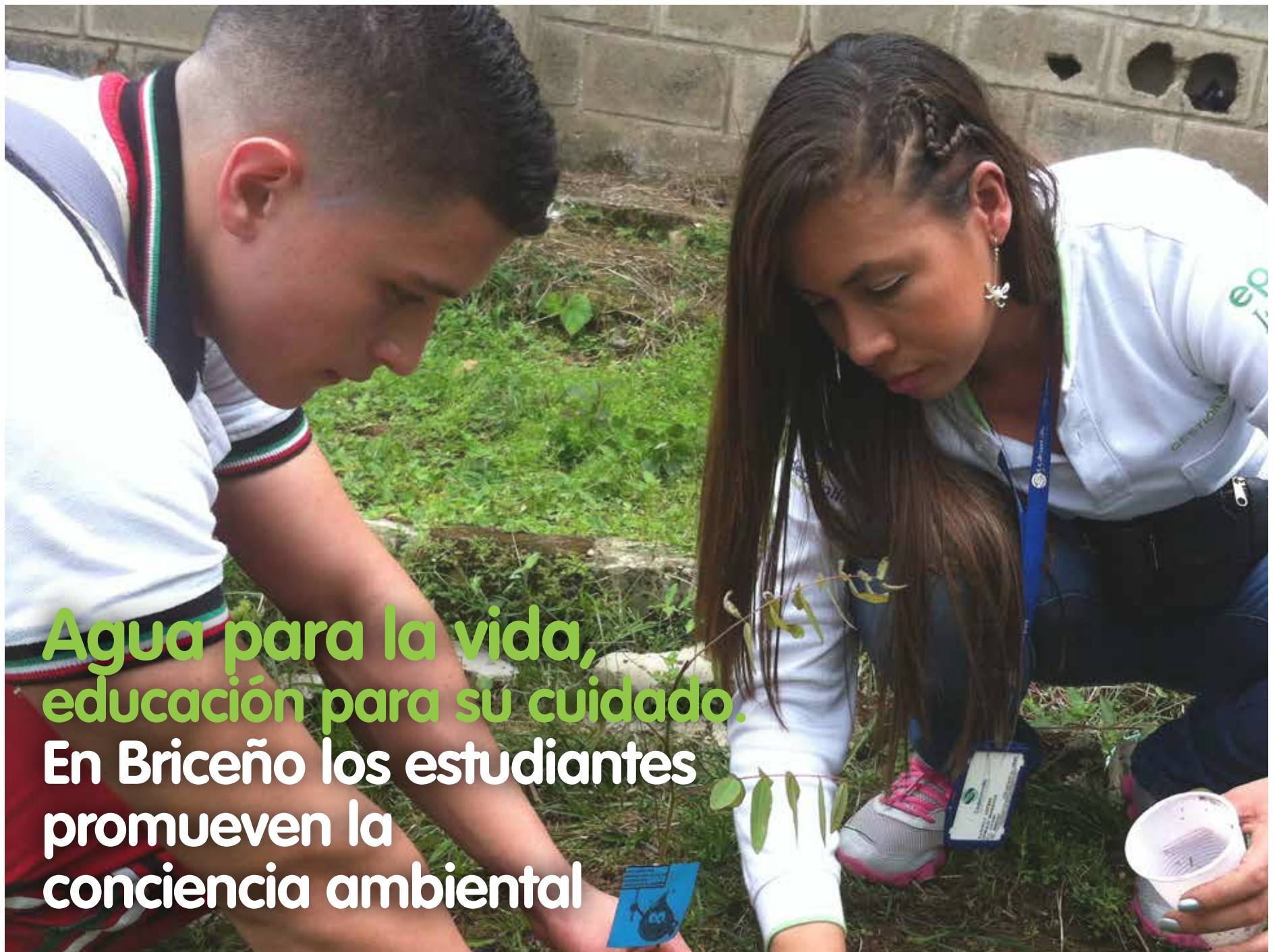

Agua para la vida, educación para su cuidado. En Briceño los estudiantes promueven la conciencia ambiental

El pasado 21 de marzo se celebró en todo el planeta, el día mundial del agua y el municipio de Briceño no se quedó atrás, realizando una actividad pedagógica enmarcada dentro del Plan de Manejo Ambiental, proyecto región componente educación ambiental. Liderados por la Oficina de Atención a la Comunidad de la gestión social del proyecto Hidroeléctrico Ituango, y en alianza con la Administración Municipal, la UMATA y con la compañía de la técnica municipal de saneamiento de la Dirección Seccional de Salud de Antioquia, Marelvis Martínez, se llevó a cabo dicha actividad con estudiantes de la Institución Educativa Antonio Roldán Betancur, que buscaba concientizar a las nuevas generaciones sobre el estado actual de este líquido en el planeta y la necesidad de tomar medidas urgentes y prioritarias, que garanticen el abastecimiento de las comunidades y la lucha continua por su protección y cuidado.



El evento promovió la siembra de árboles nativos, actividad que se llevó a cabo con los estudiantes del grado once, donde cada árbol sembrado llevaba un mensaje de optimismo y compromiso respecto al cuidado de las fuentes hídricas. La siembra se llevó a cabo en las zonas verdes del plantel educativo.

Luego, todos los alumnos recibieron con gran entusiasmo el Álbum “Antioquia es un caramelo”, respondieron preguntas sobre generalidades del municipio (relacionados con el agua) y se comprometieron a conocer más sobre el departamento y a coleccionar las láminas de este espectacular álbum. Ya en la tarde, los niños del Centro de Desarrollo Infantil “Dejando Huellas”, a través de rondas infantiles y de una manera didáctica, aprendieron sobre el

medio ambiente y cómo cuidarlo, reconociendo la importancia del agua. Andrés Felipe Peláez Vera, personero estudiantil de la Institución Educativa Antonio Roldán Betancur, comentó: “La actividad para mí y para todo los estudiantes fue muy significativa, pero debemos ampliarla, porque desde la casa, colegios, establecimientos públicos y otros lugares, debemos contribuir al cuidado del medio ambiente, del agua, de nuestro planeta... Es de resaltar también que se tuvo en cuenta a los niños, el relevo generacional es muy importante para cambiar los puntos de vista que se tiene respecto al cuidado del ambiente y de nuestro lugar de vida, que es el planeta tierra. Hoy se creó conciencia en estos niños y con seguridad, ellos serán los encargados mañana de brindar estas charlas y capacitar a las generaciones venideras en hábitos de vida que salven el planeta”.